青島新民報

經中華郵政登記認爲第一類新聞紙類
每日出兩大張
發行及編輯人　馬仲英
社址　青島山東路六號
報紙價目　每份五分　每月一元二角　半年六元五角　全年拾貳元　外埠郵費另加

克復前途幾多困難
力求速樹立新政府
汪兆銘氏與日西尾總司令會見
互相披瀝救國之熱意

【上海十四日專電】自前者舉行青島會談及上海會談、於是召集中央政治會議之事前工作、乃一切完竣、今則一路向樹立新中國中央政府邁進之汪精衛氏、偕其同志於十四日午後〇時二十分、爲上海一面軍事設施、特訪目下滯留上海中之日中國派遣軍總司令官西尾壽造大將於日上海特務機關長官邸、約三十分鐘共圍食桌而述所見、由汪精衛方面汪氏外尙有梅思平、褚民誼、林伯生、丁默村等純正國民黨幹部十名、日本方面自西尾總司令官始、及本田總參謀副長以下幕僚多數、均出席於和氣靄靄裏舉行會談、汪氏等一行至午後二時三十分方始辭去、在此會談席上首由西尾總司令官陳述如次：「中日國交調整之根本乃在肝胆相照、相信之精神的結合、日本應爲中國、中國應爲日本五相盡力、最爲重要、自覺在東亞及世界之中日兩國使命、克服凡有之困難、以期完成之、乃事變解決之根本策」對新中央政府之成立致激勵之辭、對之汪精衛氏亦披瀝救國之熱意如下、「吾等現本其精神應爲樹立新中央政府努力自勿論矣、我前途雖尙有幾多困難、然只有一意前進而已、當以速爲妙以樹立新政府」、至是有意義之會見乃終。（寫眞（上）汪兆銘氏（下）西尾總司令）

魯省各地日軍
繼續討伐殘匪
連日均收獲偉大戰果

（青島〇〇部隊十四日發表）在魯省日軍各部隊長近在各地所收戰果如下：

一、警備沂州之田中隊、於九日在郯城北方二十基羅地點、攻擊第五七軍所屬之黨匪二千六百而使遺走黨匪遺棄屍體百三〇已判明、未判明者不少、沂州倉本隊、於十一日在大哨（沂州東南方二十五基羅）遭遇五十七軍黨匪約六百、予以攻擊而擊退、所獲戰果、黨匪遺棄屍體十三、捕虜一、步槍五、子彈三二〇、輕機三、手槍、馬、青龍刀等。

二、在曹縣永田部、於八日在石棲（曹縣東南方十七基羅）遭遇僞縣長王貫日所指揮之匪徒約百、激戰後潰走、黨匪遺棄屍體一五、步槍一一、子彈七三、電話交換器一、自行車一三、手溜彈、被服等。

三、永田支隊大島部隊長所指揮之討伐隊、攻擊濟河鎭、（惠民東南方二十五基羅）附近之匪團、十二日壓迫匪團而到惠民、賓縣兩縣境之張家坊附近、潰滅四百之匪團、使之向西方遺走、黨匪遺棄屍體一五、步槍八、子彈三五〇之外手槍、馬等。

四、在濟陽加納隊、於九日在史家（曲陽鎭東北方十六基羅）遭遇第八路軍殘匪、當交激戰、一面據此報、爲期徹底殲滅之樓井部隊長指揮之一隊、與永田支隊之一部協力之下參加、於十一日午後一時、兩部隊在王家寨（商河東北東二十四基羅）攻擊八路軍約一千、黨匪雖頑强抵抗、但仍不支後退、日軍當移爲急追、在商河東

魯省日軍部隊
討伐蠢動匪團
予澈底打擊收大戰果

（在青〇〇部隊十五日發表）日軍各地討伐隊、討伐黨匪團、所收戰果如下、

一、在高唐町田警備隊、於十二日、在候家寨子（淸平西南方十基羅）對當面山東第四區保安司令馮壽彭所指揮之匪團五百、予以攻擊交戰結果黨匪遺棄屍體一八、捕虜二、步槍一三、子彈一三〇、手溜彈四〇、馬二三、自轉車一六等而四散潰走、

二、在沂州倉本隊、於十二日在曹莊（沂州西南方二八基羅）遭遇黨軍五十七軍而交戰、所收戰果、黨匪遺棄屍體三、鹵獲步槍一、同子彈六二、田中討伐隊於十三日在李家莊（沂州北方二十基羅）遭遇匪團、現仍攻擊中、而迄現在戰果所判明者、步槍一一、手槍一一、子彈一六五、

三、臨淸警備之齋藤軍曹所指揮之討伐隊、於九日在南沙河東北方六基羅北王莊附近、攻擊匪徒三〇所收戰果黨匪遺棄屍體一〇、步槍八、子彈二五四、

四、在臨換集（宿縣西北四〇基羅）伊藤討伐隊於十二日、在該地西方十二基羅石弓山集附近、對匪太渦陽當備隊及第一游擊隊約二百、予以急襲攻擊、交戰結果所收戰果、黨匪遺棄屍體二七、步槍一一、子彈二五〇、自動步槍一、同子彈七〇、其他、鎗刃青龍刀等。

覆滅後套蟠據黨軍
完成作戰目的
擊潰黨軍仍嚴重監視殘匪行動
日華北軍當局發表戰況

（北京十三日同盟電）十三日日華北軍當局發表之戰況如左、

一、日軍以覆滅在後套地區蟠踞蠢動之黨軍爲目的、一月下旬開始作戰行動以來、今也黨軍已經潰滅、其軍權政權亦潰亂逃竄、至茲作戰之目的已完全達到、故先行撤兵、倘彼黨軍、仍企圖蠢動、再侵同日軍、則斷不容許、定當隨時出動、即將其擊滅之、

二、此次作戰、交戰之黨軍兵力爲傅作義之第三十五軍、門炳岳之騎兵第六軍、及馬鴻賓之第八十一軍之一部、即回教軍第三十五師、騎兵第二旅之黨軍三萬、此等殆已歸於潰滅、殘餘部隊皆向甯夏方面或黃河南岸伊克昭盟內山嶽地帶潰走彷徨中、而目下五原平地一帶、已不見黨軍部隊之蹤影、自一月二十九日以來迄今日黨軍之損失、遺棄屍體八千、俘虜二百、兵馬二百、鹵獲品其他軍需品更有莫大數量、山砲迫擊砲機關鎗等多數、

三、黨軍尙宣傳脅威日軍背後、占領鐵道等、此不過企圖獲得在長城線宣傳之再成功、殊不足置信云。

滬蘇州河北一帶
交通限制解除
各方面均表極大歡迎

【上海十四日專電】上海治安因最近殆已確立、日軍乃以十五日午前〇時爲期、將行交通制限之上海蘇州河以北一帶、即在虹口、閘北、虹鎭、楊樹浦地域內許可中國人通行、而在此地域之中國人與第三國人之夜間交通制限、又加以解除、業於十四日午前十時在上海日海軍特別陸戰隊發表此旨矣、其結果蘇州河以南與北方地帶之交通、亦已自由矣、以爲大上海市之明朗化之英斷、各方面頗表歡迎云。

陸戰隊佈告

在上海海軍特別陸戰隊警備地區內、鑑於治安現狀、十五日午前零時以後、在本陸戰隊警備擔任區域、對中國人之通行證及家族復歸許可證、將其廢止之、但戶キ復歸許可證、仍照從來有必要、同時解除第三國人及中國人夜間交通時間之制限但爲應付必要、對通行中國人檢查身體及檢查攜帶品、右乃察知一般中國人及第三國人之不便、在維持治安上無障礙範圍內、基於緩和居住交通之制限之主旨、故首先採於現狀許可之措置、一般中國人及第三國人、應諒解我方之企圖、期無擾亂治安行爲、此際特自肅自戒、俾再不實施如此制限、望留意焉。

日天皇陛下
軫念傷痍軍人
派侍從赴各療養所慰問

（東京十四日同盟電）天皇陛下對於傷痍軍人倍極軫念、十二日曾召本莊軍事保護院總裁、垂詢該院之事業狀況、此次更爲慰問傷痍軍人觀察實狀、並聽取地方之援護軍人狀況、擬自失明傷痍軍人東京療養所、及傷痍軍人東京療養所、同愛知療養所同福岡職業補導所、均已派侍從前往、十四日已頒發論旨矣、在其先對千葉療養所已派遣侍從、乃今又拜此煌煌聖論、故軍事保護院其他關係當局、以聖心仁慈皆不勝恐懼感激之至。

谷口中將參內 奏上在任軍狀

（東京十四日同盟電）在華北戰線樹赫赫武勳而於十二日歸還東京之日陸軍中將谷口元治郎氏、乃於十四日午前十時晉宮、拜謁天皇陛下、奏上在任中之軍狀、由陛下賜優渥嘉賞勅語、關於南溜間賜餐後、谷口中將恐懼感激退下云。

日軍西北作戰
已入終結階段
外人記者視察黨軍暴狀
對日軍之偉力異常驚嘆

（五原十四日同盟電）此次西北作戰收有赫赫戰果、已入終結之階段、華北軍乃於十四日以飛機迎來美德等外人記者團於五原、俾一行視察傅作義軍暴狀情形、及軍事諸機關殘毀狀況、故今對於日軍之偉力與炸擊之正確莫不異常驚嘆。

滇越鐵路全綫
再遭轟炸
粉碎各要隘

【香港十四日專電】據由雲南省昆明達香港之報道稱、日前連續的被日空軍轟炸殆陷於杜絕狀態之滇越鐵路、十三日又復受日空軍大轟炸、即日空軍之精銳十三日午後一時後、出現滇越鐵路各要隘、對滇越鐵路大加轟炸、鐵路各要隘均受致命的打擊、有蔣介石軍戰鬥機數架飛舞開遠上空、雖行空中戰、但均被日空軍擊退云。

擊落黨機一架

（〇〇十四日同盟電）日華南艦隊報道部、十四日發表、十三日繩橋中佐所指揮之海軍航空部隊一編隊、冒强風浴破蔓延之密雲、而轟炸滇越鐵路、此間黨軍戰鬥機以數架挑戰、雖執拗攻擊、日空軍不顧熾烈砲火以沉着果敢行動、炸毀附近線路、與以甚大損害而歸還矣、此空中戰鬥之際擊落黨軍戰鬥機一架云。

外相在議會說明
日美懸案問題
未解決者共二百餘件
大部分爲在中國發生

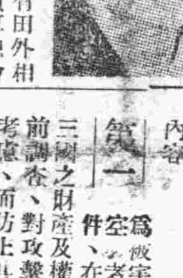

【東京十四日專電】有田外相於十四日日衆議院預算總會、關於日美懸案問題說明大要如左：日美間之懸案中、其大部分爲在中國發生問題之關係上、可能範圍內採取現地解決方針、然美國方面必不滿足現地解決、而於中央承認之問題、爲此次中國事變勃發以來、迄一月末由美國對日外務省以文書要求交涉之懸案中未解決者、有二百數十件、其內容

第一　爲被害問題、因空爆者百四十九件、在日軍對第三國之財產及權益、依事前調查、對攻擊方法加以考慮、而防止其被害、蓋日軍不顧作戰上之不利、加以配慮、使吾人感激之外無他、然未接關於權益所在之通告、蔣介石軍利用結果、第三國之財產權益上、因與日軍軍事目標最接近之關係上、故對美國財產及權益、致發生與以損害之事、關於此等現地調査後、作適當慰問、

第二　因佔據、破壞、搬出、使用者、共七十三件、俟正確調査事情後、圖公正妥當之解決、

第三　海關、鹽務行政關係之借款、揚子江航行、華北之匯替管理、運河鐵道關係、雜項、烟葉、皮革等收買、內地土產物、內地通行等共約十件、美方雖稱懸案六百餘件、究由如何根據而出之者、則不得而知、恐係包含所謂現地解決於現地交涉中之懸案者云云

櫻內藏相報告
國民所得總額

【東京十四日專電】日櫻內藏相、十四日於衆議院本會議、謂去年日本國民所得推定額爲二百五六十億元、發表如左、近年日本經濟力之發展、極爲顯著、事變以來、國民之所得增大七、八十億、去年所得爲二百五、六十億、國民之貯蓄、去年度竟突破百億元、本年度更或增加十億乃至二十億、此外由生產力擴充、對外貿易等點觀之、均無憂慮狀態、日本於資源上、雖不勝於世界各國、然必要物資有臨機處置之考慮、爲戰爭而勝與武力相並、經濟力同爲必要、日本國民總力如行大活動、并無何等憂慮之點云云。

海軍出身教員
將來華參觀
俾使認識大陸

（東京十四日同盟電）日海軍省對海軍短期現役兵出身教員、與以大陸認識、對一般教員及兒童認識並海軍軍事普及思想澈底起見、由道縣大體分別選拔一名自三月中下旬起預定約二週間、使於華中方面實地參觀、參加者對艦船飛機等與以便乘之機會、蓋於艦船部隊內生活而味前綫將兵之勞苦、吸收大陸知識爲目的云。

各地氣溫氣象（十四日正午）

地名	天氣	氣溫
△大連	陰	零度
△奉天	晴	零下一度
△新京	晴	零下三度
△哈爾濱	晴	零下七度
△齊齊哈爾	晴	零下九度
△承德	晴	二度
△天津	晴	一度
△青島	晴	零度
△上海	無	八度
△新義州	晴	一度
△京城	晴	一度
△釜山	晴	六度
△大阪	陰	十度
△東京	晴	十六度
△仙台	陰	三度
△札幌	雪	零下一度

言情小說

古城新月

作者：霄羽　許淸繪圖

（十一）

第二章　愛情的躊躇（2）

駿青笑着、對劉醉生說聲「久仰」。劉醉生却也不過笑一笑、彷彿他這個人的脾氣很古怪、同時以他和繆大夫比較、二人雖都是十幾年前的同學、現在都有三十歲上下了、但繆大夫是滿面紅潤之色、一說話就笑、襯上他那一身藏靑色嗶嘰的很平展的西服、顯出來是生活很優裕、內心很快樂的；而劉醉生不過是一襲靑呢面駝絨裏子的舊袍子、西服褲管黴得像條蠟腸、皮鞋也像許久沒擦油、連鞋帶都沒有繫緊。黃瘦的臉上生着許多短鬚、深深的眼窩裏蘊含着一種憂鬱、但與其說是憂鬱、不如說是頹廢、無論是什麼人一看見他、便可以知道他是個頹廢的文人。駿青對於這種人倒很樂於接近、可是那個劉醉生、却只是吸他的紙烟、繆大夫稱他爲文學家時、他只笑了笑、說：「你別說了、無論見着誰、你都給我這樣大吹大擂、其實、不但提起文學家這個頭銜來我不配、簡直一提起寫文章來我就傷心。現在我教了小學、只要這碗飯能够吃得長久、我決不再提筆寫文章了！」繆大夫笑着說：「那麼你現在算是教育家了！」劉醉生聽了這話、又平淡地笑了笑、說：「根本我沒有什麼家！」駿青也笑着對繆大夫說：「繆先生、你可是新成的家、我們可以看看繆太太嗎？」繆大夫連說：「可以、可以、我這就把她請出來。」說時、繆大夫很高興地站起身來、到旁的屋裏去請他的太太。這裏劉醉生望着駿青笑了笑、換了枝紙烟又吸着。不多的時間繆大夫眞把他那位新婚的夫人張允嫻請出來了張女士是個廿歲上下很標致的女人、鴨蛋圓的臉、沒擦多少胭脂也顯着很紅潤、鮮豔得簡直像一朵才開放的海棠花、眼睛是很細小的、但是陪襯上她那細長眉毛、高鼻梁兒、不笑也似笑的一張小嘴、是更能增加她的嫵媚。身材很細、跟繆大夫併起來、是很調合的一對情侶。她穿着一件緊箍身的咖啡色拷花絲絨的旗袍、下邊是細高跟兒皮鞋、姍姍地隨着她丈夫來到這屋裏、繆大夫就滿面得意之色、向柏駿青引見說：「這位就是柏先生。」繆太太笑着向駿青微微鞠躬、駿青也深深還禮。那個劉醉生却依然坐着吸烟、只望着繆太太笑了笑、繆太太向劉醉生也笑着問說：「二哥你什麼時候來的？」劉醉生說：「我來了好大半天啦」繆太太又問：「你沒到姑媽那兒去嗎？」劉醉生搖頭說：「沒有、過兩天我想給她拜年去。」旁邊的柏駿青才知道這劉醉生與繆大夫不單是老同學、還有點新親的關係。繆太太很依戀似的站在她的丈夫椅子旁、用手扶着椅背、那手指上染着鮮紅的蔻丹、戴着三隻顏色不一樣的寶石戒指。她丈夫那寬圓的肩膀上大概沾了一點塵土、她還很仔細地給捏了下去。繆大夫此刻是高興極了、他對柏駿青說：「我開這診療所半年以來、事務眞忙極了、第一是上午門診、無論有病人沒有病人、我也不能離身、下午出診、每天必要有四五處、有時正在吃着飯、或是夜裏我已然睡着了、可是還有人打來電話、我又得立刻就去。」柏駿青笑着說：「當大夫就跟作律師是一樣、當然是越忙才越好。」繆大夫笑了笑、似是受了人家恭維似的、他又說：「我也是這樣想、現在我這樣忙、並不是爲圖利、而是爲造就名譽、將來我打算開一處私人醫院、」旁邊劉醉生說：「你要開醫院、我可以作個練習生。」繆大夫笑着說：「那我可用不起你。」劉醉生說：「當個掛號處收錢的人、總可以了吧？」繆太太在她丈夫的身旁說：「我們要開醫院、也不能請你給收錢、好、收了錢還不够你喝酒的啦！」劉醉生說：「你們眞太不信任我了、你們開個大醫院、一天得收幾百塊診療費、難道我都能它買酒喝嗎？」繆大夫笑着說：「你別忙、將來我開了醫院、一定要附設一個酒排間、就請你作售酒部的主任。」他太太笑着說：「那麼到你這兒看病來的、一定都是些醉鬼了？」由這位俊俏的太太口中發出這樣的妙語、大家都忍不住哈哈大笑。

張子文緊要啓事

啓者敝人前與鹽路伊助君經營同和房產公司現敝人已與該公司脫離關係另行與房產公司除已將同和房產公司所有一切帳項舖墊傢具等結算分撥淸楚外以經理之義順號利記前爲同和房產公司擔保之房租契約責任統歸義順號廢併請在二月十五號以前一律攜帶前項契約到義順號利記取消或更換否則義順號利記概不負責至同和房產公司自二月一日起歸鹽路伊助君個人經營嗣後該公司無論人欠欠人概與敝人及義順號利記無涉特此聲明

同和公司緊要聲明

茲因義順號利記張子文於本月五日六日七日八日私登青島新民報同和房產公司緊要啓事並私著鄙銜（鹽路伊助）查同和公司純係鄙個人所有而張子文毫無干涉營業之權不過担保而已矣該張子文現已退保本公司另覓殷實舖保照常營業仰各房東以暨房戶諸位照常接洽勿誤是荷特此聲明

同和房產公司經理鹽路伊助

新民會海州地區指導部招募高級職員廣告

一、目的　以目前新中央政權成立、加緊新民工作、與擴大强化新民組織、並爲澈底推行新民主義起見、而廣羅人材、俾充實陣容、增加工作實效。
一、資格　大學畢業、中學畢業、或俱有同等學力者
一、年齡　二十歲至三十五歲
一、名額　二十人
一、待遇　按資格能力規定階級及職務並依會規而定待遇
一、報名限期　自即日起至二月二十日截止。
一、報名手續　塡具親筆詳細履歷書二份、最近免冠二寸半身像片兩張、居住證明書二份、所在地警察局或區鄕鎭長之保證書二份、統於報名限期內先寄海州地區指導部審查
一、考試日期　臨時規定、並在徐、濟、青、海四處新民報發表
一、考試地址　徐州市新民會指導部、濟南山東省指導部、青島市指導部、海州地區指導部同時分別舉行。
一、考試科目　一、新民主義・一、國文・一、常識・一、公文・一、口試・一、體格檢查

建成五金行

本號專辦　五金油漆
工業材料　鋼銅鐵錫
批發零售　價値克己
如蒙賜顧　無任歡迎

博山路六十號 ◇ 電話三四九〇

老篤眼藥

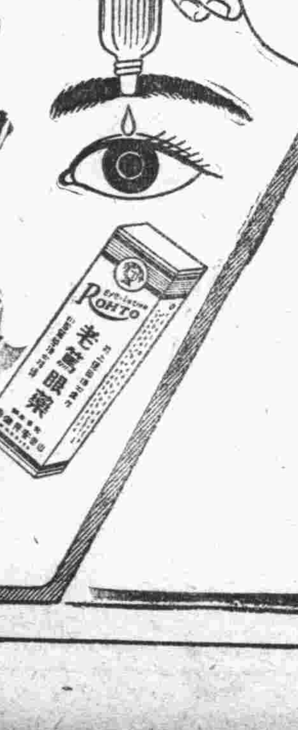

倒的士女們！
因淋雷而怕顚

GZ-910
治淋大王
G-U-CIDE
治尿素
早就出現了！有此大王寧無可怕
當天見効
內服藥片
事實勝於理論
專治
五淋白濁
婦女白帶
各埠大藥房均有出售

時論

黨府奢談憲政之滑稽

新中央政權樹立之旨、在謀全國福祉、故在青島會談之際、汪會聲述提早實施憲政、重慶政府爲對抗新政權、亦同樣通告各省市黨部將實施憲政、在黨府方面以爲如此佈置即可減低新中央政權發展、其實如此做作愈顯黨府狼狽壯悲、且極具滑稽之能事也。

蔣介石獨裁專政、甚於帝制時代之暴君、本不足以語憲政、尤以焦土害民暴行、去憲政愈遠、以根本不知政爲何物之人奢談憲政甯非滑稽、然黨府從來做事只務其名、不計其實、只要取悅於人之名詞、即不惜狂呼怪喊以圖欺飾、故一方實行焦土、一方奢談憲政、去歲杪重慶黨府御用之國民參政會議、通過其所謂制定憲法實行憲政案、蔣介石孫科等輩皆大吹大擂一陣、一般御用政論大家、甚至提出一九四零年是憲政年、蔣並謂：「自從民國二十年舉行國民會議、頒佈約法以後、我沒有一時一刻忘記如何使憲政早日實施、使全國國民共同擔負國家的責任」、說來似乎動聽、但吾人平心想想蔣之舉動是否願意憲政實施、是否願意使國民共同擔負國家責任、果然中國提早實施憲政、果然能使中國人民共同擔負國家責任、如蔣之禍國殃民早不容其存在矣、民國二十年至今已有十年、黨府果有意實施憲政、不待今日或早實現、蔣輩惟恐憲政實施後失却黨皇帝尊嚴、故延長軍政時期、復延長訓政時期、使憲政永遠不能到來、中國民衆之程度果不足以語憲政乎？蔣之德能果足以行獨裁乎？是誠掩耳盜鈴、欺人自欺也。

自事變以後蔣之獨裁益復變本加厲、彼一身所兼之銜、如中國國民黨總裁、國防最高會議主席、軍事委員會委員長、行政院長等十餘頭銜、國家各項大政、悉爲一身當任、任何獨裁國家無此前例、且其誅鋤異已、網羅機械、徧佈國中、派遣其爪牙、恣行暗殺、至至語及和平、即爲漢奸、行爲之卑鄙、誠盜賊之不若、如此獨裁之人亦語憲政、甯非滑稽之尤乎。

新中央政權刻尚未成立、提早實施憲政云云、不過一種施政方針標榜、重慶黨府亦於此時起而高談憲政、以作對抗、但新中央政權所示之提早實施憲政、能否遂其所願、爲另一問題、至低限度係以憲政爲心、以保民爲懷、重慶黨府所示之憲政、根本未知民爲何物、豈但無視憲政、且言出無心耳、何以見得、因憲政本意在賦與人民參政權限、人民參政固其所願、但參政慾總不敵生計要求、黨府猶在高喊焦土、製造社會危機、人民方面之生路、已被斷送、尚何有參政情緒、黨府之焦土行爲、死亡愈多、破壞愈慘、愈遂其所願、根本無政可言、更何有於憲政、人民如言和平即罹重罪、更何有參政情緒、重慶黨府倘猶認識政字爲何物、應先改正其焦土破壞政策、果有意於憲政、應先停止蔣介石各項兼職、黨府能如此乎？故憲政二字由重慶方面喊出、有玷政字多矣。

傳德爲保護蘇領油田
將派大軍駐高加索
英法編成聯合軍準備德蘇進出
巴爾幹近東形勢益緊

【斯塔普魯十四日專電】環繞德、蘇對英法之資源獲得戰、巴爾幹近東方面之情勢、以致孕養危機、土耳其官方、十三日對美聯通信記者所透消息、謂德國爲保護蘇聯領之油田、樹立派德意志軍五十萬赴高加索之計劃。土耳其政府、接德國爲保護於高加索所謂死活權益之蘇聯領油田、以五十萬兵力派遣蘇聯領高加索之計劃之情報、德國駐兵高加索者、因蘇聯對芬蘭作戰、無暇顧慮之結果、蓋德國基於對蘇聯履行義務者。又土耳其各新聞謂、英法兩國於巴爾幹高加索方面、編成三百萬之聯合軍、以備德、蘇之進出、又有英法高級將校抵土耳其、關於準備派遣龐大法國軍至土耳其、對鐵道、道路、糧食補給、其他正在調查中云云之報道、頗惹注目、前在埃及訪問中之艾登英自治領相、近抵昂哥拉、與德軍首腦會見、關於巴爾幹近東方面之防備問題、進行協議云。

美政府首腦屢有協議
決將盡力斡旋和平
韋爾斯次官訪歐探詢各國意向

【華盛頓十四日專電】自派韋爾斯國務次官赴歐洲之旨言明以來、羅斯福美大總統與赫爾國務長官及凱涅狄、希拉脫兩大使、及韋爾斯次官等、屢有協議、韋爾斯次官之訪問歐洲、其有斡旋平和之意味固勿論矣、且同時並含有對國內政策、結局將以歐洲情勢之現地報告爲主、美國不與何等大犧牲、而欲發見斡旋平和解決之道、韋爾斯次官之訪問歐洲、縱發見斡旋平和解決之道、亦須相當努力、韋爾斯次官視察結果、歐洲戰爭今後如仍繼續不已、則檢討歐洲問題之及於美國之影響如何等、而於將來大總統選舉第三期出馬決意決定上、亦足資參考、凱涅狄駐英大使、目下正在歸國中、本月二十四日即由紐約出發歸任倫敦、凱涅狄大使於英國歸任途次、當赴意大利、並訪問法國、將兩國之情勢充分加以檢討、韋爾斯次官亦視察此方面、故凱涅狄、韋爾斯兩位之行動、頗可關心。

英政府對美次官
表示充分歡迎
英首相下院答覆質問

【倫敦十四日專電】張伯倫英首相、十三日午後、在英下院、關於美國韋爾斯國務次官之訪問歐洲、答勞働黨古林德議員之質問如次：英國政府、有歡迎羅斯福美大總統派遣韋爾斯國務次官訪問歐洲之用意、固不俟云、英國政府對韋爾斯國務次官、以充分信賴而歡迎之、以資羅斯福大總統對歐洲情勢之觀測云。

德國戰爭唯一目的
打倒獨霸暴政
德宣傳相對國社黨員演說
抱定堅決意志須達到勝利

【柏林十四日專電】德國宣傳相戈倍爾氏、於十三日在宣傳省向國社黨餘員發表演說、略謂：「德國由希特拉總統領導下、在此次作戰之唯一目的、祗知「打倒西方富人治理之國家」、德國在此戰役中、當竭其全力、此志仍決存在、必須打倒此企圖獨霸歐洲全部統制之暴政、」戈倍爾氏繼關於討論中立問題言及稱、眞正中立之不合符、以分中立之國家組織、及中立之民意組織、如果國家已向德國保證其嚴守中立、而允許其民意組織、攻擊德國人民或其諸領袖、此國家顯係抵觸眞正中立之原則也云、又關於英國所解釋之「人道方法之戰爭」可議謂英國已顯明認各種戰爭方法勝過德國爲人道、反之不及德國者、謂之「非人道」、例如海上封鎖、英國自之爲人道、因其握有世界上强大之艦隊、反之、如空中襲擊、英國自之爲非人道、因德國之空軍實力、較英國者優越多也。此次

對華中日人
工業進出
當局決定方針

（大阪十四日同盟電）據十三日大阪市產業部所接滬電稱、對華中日人諸種工業進出計畫、當局之態度頗值注目、興亞院以企業許可方針以中日提攜爲基調、乃於日前決定如次、

一、因原料入手關係、許可現地依存有可能性者、內地依存者不許可、

一、對資金周轉有充分可能性、且對右資金調整法合致者、

英船舶損害
最近益趨增大

（倫敦十三日同盟電）英國海軍省發表、上星期因德國之襲擊、英國船舶損害稍大、有英國汽船三隻、中立國汽船三隻、合計英國汽船一九、五八五噸、中立國汽船一〇、一二八噸、沉沒、其中最大者爲英國汽船比巴旁號（九、八八五噸）云。

加拿大總督
後任人選
英國即另選派

【亞姆斯特丹十四日專電】據昨日倫敦最後消息稱、倫敦政界人士、頃討論關於繼任加拿大總督之人選、因鑒於加拿大大選舉之期、即將屆臨、故總督繼任人選頗感重要、英國當局從速委派中、并主張立即赴任、目下現任殖民地次官之得文公爵、呼聲最高、將爲繼任後補、按得文公爵之父兄、在上次世界大戰任加拿大總督、業於二年前逝、若此次被選、則成爲趣談。

瑞聯邦會議
通過軍火出口案

（布維塞魯十四日電）瑞士聯邦會議、於十三日通過議決案、關於軍需原料出售及出口事、該案包括七條款項、并保障瑞士國防上之利益、并監視出售軍火事宜、國內各軍火工廠、將來可接受外國定單、但須獲有軍部軍工署之允准、購買者權限制外國政府或他國政府之代表云

英政府准許國民
參加芬蘭軍隊
英法援助芬蘭積極化

（倫敦十四日同盟電）以蘇聯攻擊芬蘭之本格化、致英法之對芬蘭援助亦漸積極化、十四日英國政府對英國民之參加芬蘭軍已與一般的許可、同時對倫敦設立之芬蘭義勇兵募集事務所、亦與許可云。

美國將添造
豪華船二艘
行駛太平洋航路

【紐約十四日專電】美國此次對太平洋航路、建造最豪華船二隻、美國海事協會決於五月七日召標、此二隻豪華船、較美國迄今任何船爲大、長二百三十一米、三萬五千五百噸、時速二十四海里、至必要場合并可改裝爲航空母艦云。

美對外融資法案
外委會已表決
輸出入銀行增加資金

【華盛頓十四日專電】美國上院外交委員會、關於對外融資法案、正在審議、結果十三日之本會議已經表決、但此法案乃以輸出入銀行之資本金增資一億美金、與對一國之借款供與額增加二千萬美金爲主眼、以對重慶政府及芬蘭之借款爲目標、暗中認對芬蘭供與二千萬美金借款者、但以對重慶政權之千萬美金借款、對芬蘭亦爲同樣供與、則無具體案、今後輸出入銀行採取如何處置、頗可注目云。

擴展通商
續締通商協定
英法與比利時

【布魯塞爾十四日專電】英國政府對中立國已着着進行懷柔工作、繼英荷通商協定之後、此次與比利時政府之間締結新通商協定、亦告成功、十四日已由比爾葛通信發表、一方駐法國比利時大使、十四日午前與法國政府間、以擴張現行通商協定內容及於重工業生產品、故又開始新交涉。

戈林空相
向農民廣播

【柏林十四日專電】戈林德空相、定於本月十五日下午六時（中歐時間）、向德國農民發表演說、屆時各播音電台將廣播之、農民黨領袖德國、頃於昨日特令各農民、及其家屬及農工等屆時將收聽云。

羅國力謀調整
與匈保國交
首先交涉通商

【布加勒斯特十四日專電】據來本月初巴爾幹協商會議之機會、羅馬尼亞乃謀與匈牙利、保加利亞二隣國間、從事國交之調整、羅馬尼亞先注主力於保加利亞、羅馬尼亞通商代表赴所非、開始通商協定締結交涉、羅馬尼亞與保加利亞之貿易關係、並非有無相通者、故此次交涉、擬將保加利亞誘入巴爾幹協商、亦其工作之一、下星期內羅馬尼亞將派政治使節赴保加里亞云。

英法兩油船
均在海上沉沒

【亞姆斯特丹十五日專電】據倫敦來電稱、英油船「格蘭泰飛爾特」號（一〇、二〇〇噸）頃於昨晨在蘇格蘭東北海岸外、觸水雷爆炸沉沒、該船水手二十八名遇救、尚有十三名失蹤云。

【色爾維十五日專電】據挪威輪船「撒母耳培克」號報告稱、法油船「畢卡提」號（八、二六三噸）、頃於大西洋中沉沒、該船水手二十八名、悉爲挪威輪所救起、失事其原因未悉云。

美大總統
將赴沿海消遣

【華盛頓十四日專電】據「華盛頓郵報」稱、羅斯福美國總統將暫離此間、往佛羅里達沿海、消遣兩星期、頃於十三日批准關於上下兩院所通過之國防強化費目及維持中立法之法案、按法案規定國防費用立即歸撥二億五千二百萬美金云。

意大利政府連日召開
最高國防會議
對處萬一協議緊急措置
發出二十萬壯丁召集令

（羅馬十四日同盟電）意大利政府連日開最高國防會議、關於對處萬一之緊急措置有所協議、乃至十四日突如對一九一九、一九二〇兩年所生之壯丁約二十萬發出召集令、當此巴爾幹近東方面情勢頓形緊張之際、意大利政府之如斯大量動員頗值注目、一方匈牙利之恰奇外相不日將再訪意大利、與齊亞諾外相會見、據政界消息通云、當此匈牙利、羅馬尼兩國關係、依然未好轉、此方面之情勢漸次增加緊張之度之時、兩者之會談殊令人有重大關心。

蘇聯工人營養不足
工場能率日下
歸國美技士抵日談話

（敦賀十四日同盟電）蘇聯政府招聘已一年半在莫斯科市街巴洛吉製鐵工場供職之美國人、哈瓦德耶希氏、於歸國途次十四日午後乘歐亞連絡船氣光丸來日、所語如次、奧羅方面之嚴冬竟達零下五十四度、爲多年所未有、因此而呈市民凍死者續出不已之慘狀、更以燃料不足、暖房不能充分、市民皆入地下室、又最近莫斯科市內將希特拉總統肖像與史丹林肖像並懸於外、再謝巴洛希製鐵工場之工人每星期給八十六盧布、食料每次只給一片面包、以榮養不足致有餓死者、故各地罷工者續出、致工場能率河日下、對指導者加以極酷之體刑。

英蘇通商協定
物物交換困難
英商相作重要說明

（倫敦十三日同盟電）丹岡英商相、十三日在下院對關於英蘇戰時通商協定之質問、爲重大之發表、「去年十月締結之英蘇戰時協定、不能以所企圖之蘇聯木材與英國之橡皮、錫爲物物之交換、」因之英蘇戰時通商協定、始於去年十月十一日在倫敦正式簽字、一時更預想發展至廣範之通商協定、惟以與德蘇提攜關聯、其政治的意義頗堪重視、但依此次丹岡商相之正式言明、其實情自明同時英蘇關係已暴露、現在正在危機、極可注目。

德保護領邊境
各關稅均取消

【柏林十四日專電】據德國政府發表稱、自一九四〇年四月一日起、德國邊境與摩拉維亞及波希米亞兩保護地之間之各稅關、應一律取消、并正式指陳關於此層取消邊境稅關、於一九三九年三月十六日德元首、向各保護國之佈告中第九條款中所規定云。

瑞士人民應購
防毒面具

【日內瓦十五日專電】據「日內瓦講壇報」宣稱、瑞士國人民對於軍事當局諭令人民須備置防毒面具事、置之不顧、因彼等見解瑞士決不會捲入歐戰之渦中、故咸認爲無須置備、另一部份人民認爲此次開戰已歷六月、並未見任何方面、會使用毒氣云云、民間并指稱防毒面具價格高昂、然該報力言、面具之價格、應較其成本尤爲低廉、而同時人民務須添購

恐激成日本積極行動
美國態度躊躇
上院緩議對日禁輸案
將改變其從來之認識

（華盛頓十五日同盟電）日本議會中之日美華問題討議狀況、連日刊載於美國各紙、通商條約失效後日本對美動向、極堪注目、一般美人始悉日本對美態度、自失效條約後、頓形硬化、美國若不改此種態度、則或可激成日本積極行動亦未可知、因之美國政府稍有躊躇之態度、刻在考慮今後如何程度之態度、上院外交委員會決定暫緩審議對日禁輸案、由此亦可見政府當局意向、美國今次對日政策之爲解決所謂「道義的不滿」而採取之手段、美國甚恐對日禁輸問題、將招來如何重大結果、且歐洲情勢前途實難逆料、美國今後之對日態度亦受相當牽制、而將改變其從來認識云。

（華盛頓十四日同盟電）討議對日禁輸問題之十四日上院外交委員會開會、尚不足一小時即終了云。

日對滿華貿易
皆示相當出超
大藏省發表輸出入統計

（東京十四日同盟電）大藏省於十四日之衆議院預算總會、已將昭和十三、十四兩年中向元集團輸出入調查、但據右調查向滿關中國之貿易、皆示相當之出超、尤以其輸出比輸入較前年度爲跛行的進張、

（單位千元）

輸出滿洲國昭和十四年七四九、五三三、昭和十三年四四、三五〇、輸入昭和十四年五〇八、〇七五、昭和十三年四一五、一三九、（以下此順）

關東州	八〇六、三一三	五六九、一九九	八〇、二五六	七八、三七二
中華民國	五二二、八八四	三四三、〇二七	二三〇、二四八	一七八、七八三
（北部）	三一三、七四	二一九、七五九	一四八、二八二	一四四、六七八
（中部）	一八二、五八八	一二二、三二八	七三、三三二	二八、八四六
（南部）	二六、三二二	九四〇	八、六三四	五、二五九
計	二、〇七八、七三〇	一、三五五、七三三	八一八、一七九	六二六、二九四

梅毒 一服立癒

超勝 六〇六号之水銀劑

現已經過六〇六號時代、替之出現水銀劑時代矣、因六〇六號、不是未能治斷梅毒、尤其重症、就是有害壞心臟、胃腸的弊病、故在全球醫家、努力於發明水銀劑之內服化然未得其全、只爲外用而利用而已

本劑可意樂根、是世界創始的內服水銀劑既無六〇六號之一切害險、無論任可惡症均見偉効、而又、症狀越重、越見驚喜的効驗、是經各專門大家、據其實驗而所認明之實績、有此一藥、早晚滅盡人類勁敵既係梅毒、無一不癒、先不要悲傷！

殺菌功能
一經服用本劑、立就滲至深處病部神確殺滅梅毒菌、將原形化爲碎末

免疫功能
在人體內、造出强力的免症、抵抗病菌、和病毒、自然裡排除菌和毒

淨血功能
混濁異常的血液、淨爲清澄、而養爲强旺、同時滅除血裡的菌毒！

藥價	
一星期用	二元
半個月用	四元
一個月用	七元五角
兩個月用	十四元
五個月用	三十元

各地藥房均有出賣

主治　各期潛伏梅毒、第一期以及第四期顯症梅毒、尤其是極惡症狀、奏以徹底根癒功能、

東京市芝區高輪北町二三
總行 原澤水銀研究所
電話高輪二六三・二九七一

華北代理批發處
小笠原大藥房
寅屋大藥房
渡邊春陽堂
金木盛大堂

全國各地有名大藥房均有代售但如遇各藥房無貨之時請將藥款直滙敝所立當郵寄不悞

替代注射 內服新藥
可樂意根 コロイゲン

地方新聞

東亞操觚者懇談會詳誌
謀東亞之共存共榮 須破除舊秩序
中日兩國須謀言文之統一

本報特派記者舒成勳第一訊 二月二日日本二千六百年紀元佳節東京市招開操觚者懇談大會、即於是日正式開幕、中日滿、南洋等地代表、均於日前紛紛蒞京、我國出席各地代表、計華北方面出席北京新民報武田南陽、實報社王志新、晨報社趙其湘、新北京報社陳重光、大津庸報社大矢信彥、東亞新報社眾席一男、中國公論社胡漢拜、婦女新都會社黃勤、俞濟仁、力行社孫鳳淨、臨時政府專員陳公平、青島社會局長姚作賓、青島新報社小谷節夫、山東每日新聞社長谷川清、本報社長尾池義雄、蒙疆新報、宮崎正二、鄭壽漢、蒙疆日報、夏鐵漢、武德報李春騰、賈金祥、黃凌雲、華中南京新報社何士元、中國文藝社朱重祿、杭州新報社何治平、蘇州新報團綏之、蚌埠新報社楊秀崑、中華聯合通信社高亞文、中華日報社章建之、及廈門廣東、海南島香港、新嘉坡、桑港滿洲及日本內地代表五百餘人、於當日午前九時三十分、赴宮城遙拜、並參拜明治神宮、及靖國神社畢、赴東京會館訪問市長挨拶、全體進午餐畢、即於該會館社堂、於午後一時正式舉行操觚總懇談會開會、行禮如儀後、由東京市長代表致開會辭、

市長代表致開會詞

略謂：今日爲神武天皇二千六百年紀元佳節、本市爲謀建設東亞新秩序、推開東亞操觚者懇談大會、各位代表不遠萬里前來參加、本市長深覺榮幸之至、東亞新秩序之建設、中日滿三國應互相提攜、以謀共存共榮之基礎、此種大業之完成、指日可得、各位均爲言論機關有力者、對於建設東亞新秩序應協力以促其實現、應不容氣予以指導、達成所期之目的、實爲此次東亞操觚者懇談會所希望者也、略敍數言、作爲歡迎詞云、繼由東京市議會松永議長致詞、

松永議長致詞

略謂、此次舉行東亞操觚者懇談會、中國、滿洲、南洋各地代表、前來參加、本人以議長資格、代表市民特表示歡迎、日本開國迄今已達二千六百年、今日、依於史學的推究日本、中國、是有特殊運帶的關係的、同種的國家、極應謀相提攜、故此次懇談大會、希望各代表不惜指導、現在中日事變至今已達三年、殊堪遺憾、今欲挽救大局、務必建設東亞新秩序不爲功、中日滿三國、續密相提攜、三位一體、努力向所期之目的邁進、非此不得排除一切障礙、繼有滿洲國代表姚任、中華民國代表鍾任壽致詞、最後爲來賓代表祝詞、計有外務大臣祝詞、內務大臣祝詞、對滿事務局總裁祝詞、興亞院總務長官祝詞、駐日滿洲大使致詞、東京知府事祝詞、日本新聞協會會長祝詞、日本雜誌協會會長祝詞、詞畢散會、是日午後一時半、特別講演會、由法學博士、下村宏氏及室伏高信氏講演、下村宏博士題爲「同文之得失」演詞錄次：

下村博士講詞

中日兩國爲東亞同文同種的國家、惟因交通關係、往來不便、所以難免有隔閡的、所以在戰爭上、自古至今如歐洲各國、同種國家、並且在同一部落、可是世界的、就是人類所免不却的、即大戰、又有二次的爆發、要免除國與國之間、尤其是中日兩國的隔閡、必須由文字語言上謀統一不可、日本的字一部分、是來自中國的「漢字」、在字同一樣的寫法、但是念法不同、意思也就因之而異、因此中日的文字是往往可以發生誤會的、日本的漢字來到的時期、是不相同的、一個時期在吳國、一個時期在漢朝、所以日本的漢字的讀音、有漢音、吳音、唐音的不同、也是因爲傳入的時期不一樣、所以中國日本的人、要以漢字來傳達、也是不可能的、同時日本人的讀音上有的是以本國音爲音的、如「東京」、「滿洲」的字的讀法、中日便不相同、也有依中國的方言而讀的、如「上海」、「北京」等字、中日讀法一樣、但仍有既不按日字讀、又不按中國方言讀的、如「青島」、「九江」等的讀法、就無法解決了、此種困難現在尙沒有一定辦法來解決、中國的語言、過去爲謀統一、創立國音字母、施行以來成績很好、在日本文字爲讀解漢字時、亦有字母註明、但是標準是不一樣的、現在要將中日文字的讀法謀統一、應先規定標準由「地名」「人名」以各國字母註解施行、漸次推廣、能於文字上、可以彼此瞭解、則於接觸時、方能少誤會與隔閡、在此兩國輿論界、懇談會之時、希望各位設法努力此種工作、則將來兩國親善提攜方能無障礙發生云」、繼由室伏高信氏講演、「東亞新秩序之建設」、

室伏氏講詞

講詞大意如次；「中日滿三國、共所以欲建設東亞新秩序者、即爲謀彼此之共存共榮、建設新秩序時、須破除舊秩序、舊秩序是什麼呢？就是受西洋英國的帝國主義的障礙、東亞不得安寧、所以建設東亞新秩序、就是打倒英國的帝國主義、中日滿三國相提攜、而得共存共榮之目的、但是同時打倒英帝國主義、可是日本是否帝國主義者、日本是爲謀建設東亞新秩序不是英國的侵略帝國主義者、所以中國不要以爲日本是英國帝國主義者的侵略國、同時日本也知道日本不是英國那樣的帝國主義者、所以建設東亞新秩序之完成、期待有力者促其早日實現」云、講演畢舉行餘興「舞蹈」、六時東京市長仍假東京會館招待晚餐、數百人歡聚一堂、觥酬交錯、賓主極盡歡洽云。

三國言論界提攜 達到所期目的
各地代表謁米內首相

同上第二訊 二月十二日爲懇談大會第二日、依規定程序進行、午前九時各國出席代表等、直赴首相官邸訪問會見被與、由米內首相致辭、對各國新聞界代表遠道而來、參加大會十分表示感謝、

米內首相致詞

略謂「時值日本二千六百年紀元佳節東京市招集東亞各國新聞界、各言論機關代表、舉行懇談會、各代表遠道而來參加、並光臨舍下倍榮幸、並十分表示謝意、此次懇談會之意義、乃爲建設東亞新秩序之進行爲目的、各位爲各地輿論界之代表、亦爲人民言論機關、欲謀東亞之和平、必須中日滿三國相提攜、謀共存共榮、根本之方策、則始能達到目的、所以希望諸位在大會上、應開誠佈公破除成見、五相交換意見、方不負召集操觚者懇談會之用意云」。繼由滿洲、中華兩代表答詞：詞畢、全體代表辭出後於十一時假在東京會館舉行懇談會總會、由古野伊之助爲大會座長、(同盟通信社長)、副座長森一兵、島中雄作、外國方面、有趙其祥(北京晨報)、鐘任壽、盧用川、大會委員、計分新聞雜誌二種、中國代表爲委員者、在新聞方面、(滿洲)、前田義存、窪田利平、劉煥彥、城島舟禮、華北、有謝大惠、胡漢翔、長谷川清、宮崎正二、章建之、高亞文、澤重信、山田靜蔚、新聞部會役員、古野伊之助座長、森一兵、笠神志都延、趙其祥副座長、宣佈開會後由市長代表致開會辭、希望各位代表不客氣的發表一切、繼由座長古野伊之助發表懇談會、所指定題目的見解、及滿洲代表、中華代表等致詞、報告、對東亞新秩序建設協議之方策、至十二時閉會、並由日本電通社社長貴族院議員光永星郎假赤坂幸樂、招待午餐、席間全體代表濟濟一堂、賓主盡歡、並由光永社長致詞、

光永社長致詞

略謂東亞操觚者懇談會、在東京舉行、諸位先生不遠千里而來、敝社藉此機會、薄具菲儀、聊表歡迎微忱、幸蒙惠然蒞臨、實感光榮之至、敝國欣逢皇紀二千六百年、萬庶慶祝、偏溢遐邇、恰於東亞新秩序建設之適進途中、瞻茲盛事、良非偶然、深信天命攸歸之所在也、敝國擧國以來之大理想、大精神、端在八紘一宇之實現、以共存共榮、四海雍睦爲最大目標、滿洲帝國之成立、亦本乎此意旨、而建設、此次東亞新秩序之建設、亦不外此種理想、與精神之發動、敝國爲確立東亞人之東亞、謀東亞永遠之和平、與隆盛、以期造成世界和平之基礎、因此不惜犧牲多數同胞、實鉅萬財力、營營苦幹、絕無尺寸領土之野心、只希望東亞人類、永遠之幸福、進而供獻世界和平、除此崇高之精神而外、無他物也、謹望諸位先生協作、藉各自言論之機關、務將此偉大理想早日實現、如是則此次懇談會、始有真正意義、將來東亞新秩序建設完成、東亞共存共榮理想實現、諸位先生之事業、與敝社之間、相信必能發生親密關係、互相勉勵相得益彰、倘蒙予以愛助、克舉共存共榮之實、是爲敝社最翹盼者也、再者玆贈呈「遠東貿易月報」、及「遠東」、「滿洲建國讀本」一冊、前爲敝社獻祝皇紀二千六百年特懇德富蘇峯先生撰愛蕉詞、用代芻敍、並同舉盃敬祝各位康健」、由北京晨報代表趙其祥致答謝詞、午餐畢於下午一時半在東京會館舉行懇談會新聞部會雜誌部會、繼由滿洲代表、蒙疆代表、海南島代表、香港代表等分別報告各該地新聞事業、發展狀況、

三項提案

並有提議案如下：(一)此次東亞操觚者懇談會、應按照中日滿經濟協會組織、成立永久機關、並將來中國新政權產生後在中國將來之首都南京、招開大會(中華通信社武庫總分社長李光源提)、(二)應組織東亞通訊聯盟以協力建設東亞新秩序之建設(中華日報章建之提)、(三)滿洲於成立十週年紀念時、召集東亞操觚者懇談大會於新京、希望各代表前往參觀(滿洲勢松提)、暨蒙疆代表夏鐵漢報告蒙疆新聞界之立場、希各地新聞界指導、至四時閉會、並定十三日午前繼續舉行懇談會、晚七時由山東經濟懇談會會長、招待晚餐會、於帝國旅館、席間暢談建設東亞新秩序、各國操觚者無協力謀共同指導方策、最後由中國代表姚作賓答詞、至九時賓主盡歡而散。

新民會與宣撫班 遞改其現組織
兩者統合爲一成新機構

北京通訊 去年十二月時政府行政委員長王克敏氏就新民會長、期與臨時政府表裏一體之新民會、日後因政府成立二週年紀念、青島會議等、部下之改革、遂致延期、邇來因政府、軍、興亞院之諒解、新民會宣撫班已繼爲發展的取消、兩統合、從新組織、積極的爲民衆運動、此新機構、係二者統合、立於平等之立場、包含各省長、道尹、縣長、縣聯合員、而整備中央地方之組織、共名稱爲中華民國新民會、然統合後之宣撫班並不存、中央組織之變更、而選出共現組織、不過僅前名稱更改仍舊維持現狀、新中央政府、已迫目前、而此會已入正式的飛躍時期云。

張店大雪
農民喜形於色

張店支社十日訊 本鎭自入冬以來、雨雪未見、田苗亢旱、天氣亦不冷、突於前日天陰、至次晨驟然大雪紛飛、竟日未止、量有一四寸、民衆無不欣喜欲狂云。

津鐵發展沿線農村 擴大愛護地帶
擬由五公里展至十公里

天津通訊 視爲國家交通大動脈之鐵路、於我新國家强富民之政務推行中、頗佔重要地位、因此國民對鐵路富有保護義務、而鐵路對村民亦給物精神上之資助、藉以復興農村、尤其於鐵路沿附近村民與鐵路兩方密切合作、實爲復興國家必要之工作、天津鐵路局當局有鑑及此、特於此二十九年度開始之際、首先注意愛路工作之推進現擬將鐵路沿線兩旁之愛護地帶擴大、去歲愛路委員會成立後、決定鐵路沿線兩旁各五公里(合華里十華里)以內爲愛護地帶、現決定將此地帶擴大由五公里擴大至十公里以內、凡於鐵路兩旁十公里(合華里二十里)均組織愛護村、唐山愛路地方委員會、玆已實行擴大愛護地帶辦法、實行由五公里展至十公里之策、日前已在該會管內灤縣至開平各區、先後舉行新舊村長大會、逐區召集新舊愛護村長舉行懇談、茶餐藉以聯歡而推進會務、並由當地舊愛護村長及當地愛路業務擔當任人員、演述愛護村之利益及愛路機構之大意、俾新加入之愛護村長明瞭愛路意締及加入愛路運動之幸福、即時編成灤縣、坨子頭、雷莊、卑家店、古冶、窪里、開平八處愛護村及共設愛護班一百十七條班云。

學生應專心向學 不得廢時曠課
魯省署電飭所屬遵照

濟南通訊 山東省公署教育廳、以奉教育部電、以查各校學生、以專心攻讀、砥礪學行、爲其天職、非遇假期、不得廢時曠課、且不得參加任何與政治有關之遊行運動、各該教育行政長官、尤宜隨時注意、勤加督飭、以免荒謬學業、仰迅飭所屬中小學一體遵照等語、教廳奉此、特呈請省公署通飭遵照、聞省署據此、特電飭所屬各道將縣及省立各學校遵照、玆市省署電令原文錄下〇〇覽、教育廳案呈、奉教育部三十日電開、查各校學生、以專心攻讀、砥礪學行、爲其天職、非遇假期、不得廢時曠課、且不得參加任何與政治有關之遊行運動、各該教育行政長官尤宜隨時注意、勤加督飭、以免荒謬學業、合亟電仰知照、并迅飭所屬各中小學一體遵等照因奉此、除報告省政會議外擬請通電遵辦等情、前來查學生在求學時期、自應專心向學、不得藉詞曠課、參加任何與政治有關之遊行運動、如遇特殊事項、實有參加之必要、應由各校就近商請主管長官、斟酌情形辦理、以昭愼重、而免流弊、除分電外、合亟電仰該轄飭所屬各學校、一體遵照、爲要、山東省長唐敎印。

天津煤斤 絕無恐慌
來源較往年暢利

天津通訊 目下天津市內盛傳煤之不足、但最近到天津之煤之數量、除軍用、鐵路用之煤外、一般市民所需之煤、在去年十二月內達到十一萬八千餘噸、本年一月內達到十二萬七千噸之多、但與前年十一二月比較、約增加一萬噸之數、在輸送實績上、煤絕對無饑荒之可能、並在本度有隔絕租界之特殊事情、如深加考慮、對一般市中所供給之數量、很可推定較去年度豐富、但至今日反呈缺乏之狀態、實爲甚不可解之現象、此正與麵粉同樣、因爲私利所致、配給機關之作爲而告成「僞裝饑饉」之局面、甚望當局有以善處之道。

北大文學院 增藝文科
許雨薌爲導師

北京通訊 國立北京大學文學院、頃以我國音樂歷史、律理精深、代有作者、實足以覘文化之興衰、而辨社會之文野、崑曲亦爲文藝與歌奏綜合之結晶品、其宮詞分配、字格之洽諧、發抒乎性情、節宣其欣戚、均足以充分代表東方藝術精神、該院有鑒於斯、特添設藝文科目、內有國樂與崑曲兩組、惟教授樂曲、非有精諳深造之人才、不克勝任、聞已聘定許雨薌氏、擔任導師、許氏研究曲理、秉承家學、音律精湛、解釋明通、該院各生、深感興趣、均樂受業、實有得人之慶、並聞許氏擬於振興曲樂之重要、有擬於課餘之暇、在其私邸教授同好之訊、邇來都門名流仕女、率多關心此道、故踵門請益者、幾乎戶限爲穿云。

興亞劇團 到青公演
情宣室演說

青州通訊 積習相沿、民俗難移、春節在民間富有最快樂的趣味、勿論士農工商、均於此時享樂、○○部隊爲俯順民情、與民同樂起見、特組織興亞劇團、赴各地公演、藉以宣揚新政、於日前由郭團長昌平率領團員、六十餘名、乘車抵青、下榻於城內第二初級小學自元旦日始、在公共體育場演唱三天、是時道署情宣室、藉此機會、每日派宣傳員輪流演說、以期民衆對興亞大業澈底明瞭、當此春風蕩漾之中、天氣暖和、各界民衆前往參觀者、絡繹不絕、踴躍無比、演至本月十日、又復移於

魯省警廳調查 社會經濟
令發各縣表報

濟南通訊 山東省公署警廳長王永蒼、於本省警政、力加整飭、刻鑑於社會經濟、日形衰落、人民生活、備極艱困、爲謀相當對策、而作根本整頓準備起見、特呈准省署在國內添設經濟警察股、專司調查物資物價統計生產消費、及取締奸商、操縱金融、壟斷暴利等事項、現爲澈底明瞭各地物資之豐嗇、物價之低昂、輸出輸入情形、商工業務狀況、特均作詳細之調查、昨特製定日用主要物品價格旬報表日用主要物品輸出輸入月報表工業調查表、商業調查表等格式六種、於前日令發各縣知事查照、飭即指派專人負責調查式詳細塡報、以憑查核云。

家庭醫學

良母的主要問題
小兒零食檢討
糖及水菓絕非所宜 營養各品方爲高尚
如果愛您的小寶寶 就應該在他的身上注意

在一個優美而近於現代化的家庭裏，當然的，主婦應當担負着很重大的責任，如同廚房的設備，收入支出的管理，食物的選擇，衣服的安置，以及傢俱佈置的設計，金錢支配的計劃，都佔着最重要的部份，可是更有較比以上的問題更重要的，就是育兒問題，固然看護是佔着主要地位，可是衣食也得十分注意，雖然看護衣食都處處週到，仍然免不掉疾病，其原因不外輕視了小兒的零食。

零食實在有害處

爲父母的，只要俱着現代化的腦筋，多半不願束縛往小兒的天眞活潑，更不願廢途學業，耽誤終生，因上學下學都成了買零食的好機會，還更是作主婦所顧慮不到的。

糖類及水菓，既有這樣的害處，防範小兒零食，又是這樣的困難，有了以上的情形，則不得不想方法來救濟，救濟的法子，最輕而易舉的，就是讓小兒服用含有灰分及强健胃腸的藥品，以解糖毒而助消化，如能再服用含有營養素的藥品，强筋骨，壯肌肉，即是零食糖菓，亦無防碍。

若素能解消糖毒

解消糖毒最有效的藥品，唯一的只有若素，因爲若素內含有專門解糖毒的因素林，並含强壯筋骨的灰分，故小兒雖然喜食糖類，有若素以解之，絕不能受其害，更無損及牙齒之弊，若素內並含活性酵素十餘種，對于胃液腸液增加，有特殊功効，故服用若素胃腸定可强健，消化力比較以前增加，更含有蛋白質，脂肪，等高尙營養素，服用可以强筋骨活血液，增强臂力肌肉發達，此爲若素獨有之功效，服一種藥品，可得數種利益，此等功効，尙非他藥所能及。

小孩都愛服若素

若素藥性和平，不害不辣，不只小兒喜食，多食亦無過量之弊，小兒服用最爲相宜，如能每日以十餘片附與小兒作爲零食，則小兒當然更可筋肉發達，身體活潑，較以往更爲健壯。

若素不止小兒服用有特別功効，即是成人之胃腸病，肺病，衰弱症，姙婦嘔吐，產後血虧，乳汁缺乏，小兒便祕，慢性下痢，解煙酒中毒，吸食鴉片而影響到的貧血，服用均有想不到之効力。

不止藥好價便宜

若素功効雖然如此偉大，而定價却特別低廉，小瓶，每瓶五角，中瓶三百片每瓶一元六角，大瓶一千片，每瓶五元，總批發處，北京東單新開路四十五號，若素製藥公司，本外埠各大藥房均有代售

連續漫畫 皮刺兒

換換新面目
恢復健康英雄氣色？
戒烟奇藥
膠東總批發處 青島華泰商行
地址卽墨路門牌二十四號
新吉福德祿
歡迎分銷 利益優厚
經售處 膠州路杏林大藥房 海泊路中興大藥房 天津路神州大藥房

主治各症
男女虛弱 面色青黃 色慾過度 癱瘓麻木 膀胱寒濕 少年斷傷 月經不調 保產安胎
氣血雙虧 自盜盜汗 早婚虛損 風溼骨痛 夜多小便 丹天無力 經閉經多 產後失調
先天不足 頭昏目眩 精神衰弱 脾虛胃弱 遺精滑精 坐臥不寧 臨經肚痛 病後欠補
後天失調 腰膝痠軟 四肢無力 腎虧腰痛 精力萎頓 精寒陽萎 赤白帶下 服之均宜
每瓶一元二角……郵運費外加
青島山東路南首 至誠藥社經售 (電話五一七五)

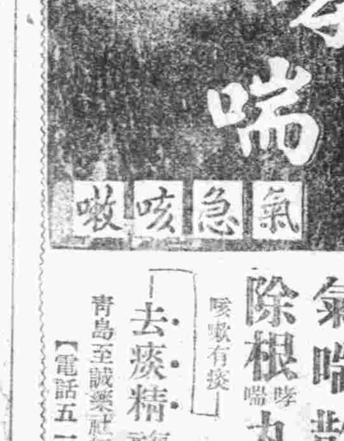

氣喘散 每盒二元
哮喘 除根丸 每盒十元
咳嗽有痰 去痰精 每瓶一元二角
青島至誠藥社經售 【電話五一七五】

天氣寒冷，宜進補品
一年一度，轟動青島之「張道郁百補酒」
第三次貨已出塲……開始售賣。
▲用高貴珍品藥料……費了三個月始製成。
▲此酒的功效如何……敢以信譽來做保證。
願君及時進補、永保健康。

鎭痛鎭靜止咳聖藥
必巴諾雷
包裝方便
一cc十管入 一cc一五瓦入 注射
一cc五十管入 一cc三〇瓦入 注射
一cc百管入 一cc五〇瓦入 用
(二十錠入、五十錠入) 內服用
總發賣元 朝日製藥株式會社北京支店 北京市和平門內北新華街十號
山東省總代理店 小笠原大藥房 青島市堂邑路 電話(三二〇四)(三二〇五)號
本市及各地有名大藥房均有代售

稿約

一、本版歡迎千字左右之小品、散文、隨筆及小說。非特約過長者不錄。
一、惠稿切勿用鉛筆寫、橫寫、由左往右寫、兩面寫、及寄來未完的稿子。
一、每篇稿末須註明姓名住址及蓋章印鑑須與署名相同。
一、來稿無論刊登與否概不退還。
一、來稿請貼足郵票、欠資不收。

年後雜記

狂夢

新年纔過去了不幾天、舊歷年又跟着跑來了。我是不懂甚麼叫過年的、而且也最怕吃包子麵條、因爲哪一回也吃不飽。那些討厭而繁雜的習俗、也好像對我沒有關係似的。雖然聽見有些人說：「今年我不過年！」其實那也不過是因欠債而生出來的噓嘆！

算起來流落異鄉已經不少的時光了！這些年內我的青春早已被生活磨練得消失了、疲倦的身子永遠在迢迢的前途上、得不到一刻甯靜的安息、我常感到生活的寂寞、但怎樣纔會不寂寞呢？昔日的舊友見了我、也會說我近來面容更變得憔悴了、但誰知我的心兒也比以前更顯得蒼老而憂鬱了呢！我感到童年一步步的遠了、深埋在古老的記憶中、這纔之來到的將是中年、老年、以及永遠的歸宿；我常想等到長眠在地下的時候、一定會忘記了憂鬱而得着安靜的休息了！但現在我對人生還有着不可遏止的欲望、我眼看着迅速的時光、一年年的在失望中溜走了、失意與悲哀整日纏在我的身上；然而我仍有我的未死絕的渺茫的希望、我還想從現實中找尋快樂、與幸福的人生。

過年了、清晨騎着自行車到濟南電影院去看「紅花瓶」、街面上冷落極了、有些鋪家門上貼着「開市大吉」等春聯、熱鬧繁囂的街面、如今卻到處只見閉緊了的大門。穿着長袍暮氣十足的商人、一見熟人便拱一拱手、口裏說着「見面發財」等語、我於是想到這些人就是「阿Q」的模型。中國人的心裏大概除了想發財沒有別的念頭、有人說中國是最講吃的國家、一見面就先問吃了飯沒有、老舍的「二馬」上說：「中國人所到的地方就有小飯鋪和洗衣房、中國人在海外的兩大事業。」中國人只講究吃、用處到比別國人少、「飯桶」的榮冠也就毫不客氣的戴到頭上了。「拜金主義」與「吃」是相聯的、錢多了就吃的舒服、還可以娶姨太太、蓋洋樓、享清福。由此可見「吃」與「發財」、爲我國人之兩大要素、時時都掛在口邊。過年爲一年中開始的一天、說句吉祥話一年裏順當、日文說「新年御芽出度御座イマス」、就是慶賀的意思、英文也是說快樂的新年、並沒有發財的意思。只有中國人平日開口忘不了問吃飯、過年又改改口氣、淨想發財！也無怪中國人落伍呢！

走到電影院裏、一看只有少數不過年的學生、我驚異觀客爲甚麼到得這樣少、再一想我即刻意識到人們都忙着拜年去了。拜年是虛僞的社會中的應酬、也是我國相沿下來的習俗。找職業的過年過節給某某人送點禮物、一看面子差事就或許有希望。拜年的到人家裏去給小孩和僕人的錢多、人家便喜歡、不給賞錢或給的少、背後便被人罵。去年來拜過年、今年沒有來拜年也要使人瞧不起、——用得着的時候來、用不着求人了便不來。拜年也足可以看出人情是如何的淺薄啊！

出了電影院向家中走去、忽然聽到鋪家有敲打鑼鼓慶祝過年的。若在往年一定到處都響着快樂的鑼鼓聲和熱烈的鞭炮聲使人們生活在年的愉快空氣裏。但現在四週卻沒有相呼應的鑼鼓聲、我彷彿看見一些痲木的人、板着青色的臉想從鑼鼓聲中、勉強的尋找出熱鬧和過年的樂趣、這些奇怪的響聲在空氣中戰慄了起來、刺到脆弱的耳膜裏、覺得那麼不受聽。我疑惑那些人生活過得太舒適了、抑或想尋找那過去的繁華的夢跡呢！然而那些年歲啊！那些快樂的日子早已付與流水一同消逝了、看看灰色的現實、黑暗的社會、哪裏有樂趣可尋？糧米貴了、生活艱難了……。我於是感到無限的悵惘、我祝這些尋樂的人們能得到過年的快樂、並且也將會發財！

大雪中

英瑞

「哎！昨日還跟三光他媽說呢！這幾天够多麼暖和呀？眞是老天爺給我們活路啦！沒想到今天會下了這麼大的雪、可有什麼法子！」一個枯瘦頭髮蒼白的老丐、一隻乾黃的手拉着「二哥」、一個臉上憔悴大約有七八歲的孩子。

「誰說不是呢！今天更要不了多少啦？昨天要的剛够我吃的、兄弟、家裏的人都顧不了啦……」一個臉上漆黑似的老頭這樣說；他的鬍鬚上掛着露水珠似的唾沫、一隻枯手提着一個破鐵桶子、手上的青筋都露出多高來。

「前天我媽又死了！哎！這時死了也好、活着也是受罪！哼……」臉上的黑泥一條條的描畫着、腿上包滿了廣告紙、紅的綠的全有、又一個年青的乞丐哭着從馬路走過。

「喂！快走！你他媽的找死吧！」這是一個巡警許這年青的乞丐喊着。

這時、一個「市虎」如電的一般馳去、裏面大概是坐着一位達官貴人、一縷縷的雪茄烟從口裏吐出、兩邊有兩時髦而摩登的太太把細小小的身子互相的靠那人的身上……

「這年頭眞沒法說了、誰有勢力有錢就是老爺！對多的年輕女子、做了他們的姨太太、任他們的蹂躪；一天到晚陪伴着到跳舞場公園電影……這樣的大雪他們玩興更大了！」

一個一個的咬着牙打着冷戰這樣的說、無情的大雪仍然繼續的工作、他們懶洋洋的、一步步的走進小巷去……。

懺悔（上）

書

船已經靠岸了、人們也都紛紛地下了船、起貨和落行李的工人、趁着歡迎的聲音、都佈滿了這船、把船上的寂寞都打破了、可是何伯——一位五十餘歲的老人——還坐在房裏、有時還出去望望。

「何伯！再會吧。」同房的李雄向他這樣說、何伯的心越加覺得着急、也只說句「再會！」又坐下了、但是心裏總是想着國華——何伯的兒子、今年已經二十五歲了、自從那一年在中學畢了業、何伯就出洋謀生、到現在、國華已經大學畢業、而且又和月蘭一個二十三性情溫柔的女子結婚、——希望他早些來。

「爸！」把何伯嚇了一跳、他揉了揉昏花的老眼、才看清楚是自己的兒子國華和他的妻月蘭、他倆是特地來接他的。

三人上了碼頭、僱車回到家裏、安頓行李後、父子二人便在廳裏閒談離別後的事情。

「爸！大哥近來好嗎？」國華這樣問、把屋裏的沉寂打破。

「好、說的是你大哥吧、他還要出洋考察呢、大約他的妻也會同去。」

「那麼他的兒子怎樣處置呀？」

「大約是放在朋友的家裏。」

「爲什麼他不給二奶管理呢？」

「二奶、」何伯頓了一頓、然後繼續着很歡喜的說：「她快要有一個小孩子了。」

「進來吃飯吧！」月蘭在廚房中出來、把他們的話頭打斷了。

晚飯後、國華便說：「爸、我於些事情還未作妥、還得要出去辦一下、我想爸一定很疲倦了、不如早些休息吧。」說完便走了。

何伯也沒有介意的、順手拿一本雜誌看看、月蘭在一旁做針線。

噹、噹、噹……這樣響了十一下、國華還沒有回來、月蘭便說：「爸：你上去休息吧、不要再等他了、他常常都是要在十二點才回來。」

何伯走去到他的寢室。

這樣的經過幾天、何伯也覺得很奇怪、因爲每天晚上、國華吃完了晚飯不久就走了、但是回來的時候、總是很晚的、一天早上他對國華說：

「國華、近來聽到你和李先生合股辦一個水火公司、是不是啊？」

「是、」便又繼續吃着飯。

「今天我想到你的辦事所去參觀、這樣會不會阻礙你的工作啊？」

「不、我一同和爸去吧。」

吃完了早飯後、他們父子兩人、去到洋行後、國華也介紹李先生同何伯認識、而何伯見到了國華的女書記的裝束和舉動、便覺得很懷疑了。

那天何伯因爲想找他的兒子、便走到國華辦公室、當開了辦公所的門、這時國華的女書記、正在打電話：「很抱歉不能和你去看電影、因爲和國華有約、下次再說吧。」說完後便將電話掛上、當她一轉臉看見何伯不禁使她一驚、但她很鎭定的問：「你是不是來找國華呀！」

「是、但我有幾句話你說、就是請你以後不要再依戀着國華、使他的妻子在家裏時時等候他。」

「這些事情和你沒有關係請你不要干涉吧。」女書記反怒起來說。

「爸！進來這裏吧。」國華在辦事室裏面這樣說、把他們兩人說話打斷。

「國華、你不要再和這女子厮混吧。」何伯很怒的這樣說。

「爸、請你不要誤會。」

「誤會！「不是明明說這星期和你出去吃餐嗎？」

「是、這星期日公司開茶會。」

何伯聽了、也信以爲眞。不敢再說下去、就和國華回家。

那天吃完飯不久、國華很惚忙的出外、何伯心裏也有一二分會意、於是緊緊隨着國華的尾後、但到了國華的辦事所、看見那女書記和國華幷着肩出來、何伯看到這情形、也完全明白、只得走回家裏。

水漲船高　士奇

關於水漲船高

歌帆

本市麵粉的價格就像上年天津水災一樣的狂漲！但、水災是在相當限期內有落水的時候、而麵粉的價格則是有增無已！水災是屬於天災、而麵粉災則是人爲。水災大公無私無論貧富、而麵粉災的對像只是貧民、於達官貴人豪紳富商是不發生問題的、即便一個沒有經濟常識、不懂經濟理論的人也不能否認於奸商沒有關係。據前天的麵粉行市來說、已經漲至十二元三角、這幅「水漲船高」的漫畫、如果普遍的讀者認爲有共鳴的話、那沒這便是事實。這種安定民生的重任、本市當局是應當設法處理的。

附誌：據昨日上午調查本市各米麵商所囤積之麵粉價格、在一晝夜間又突漲一元有奇、說不定在幾個鐘頭後還要繼續漲價、茲將昨日十二時、新聲上版時、本市幾個麵粉商的價格錄次。

黃島路永興茂十三元五、金鄉路同合泰十三元四、四方路同聚順十三元三、濰縣路永興利十三元四、易州路王慶祥十三元五。

兄妹（三）

倚之三

他把兩封打縐的信扔到我的面前、我檢來看了、從發信的署名上看一封是他的母親從老遠的唐山寄來的老人家着實訴了一頓苦、說在家裏受姨太太們排擠、忍氣吞聲無非要等自己的兒子將來爭一口氣、接着又對一個女兒發一頓勞騷、說因爲她、自己在家裏聽了人家無數閒話、末了就着意囑咐兒子早日回去完婚好了卻她一樁心事、這信密密連連寫了三大頁、竟把我看得頭混眼花起來、但因爲恐怕我那朋友等得心焦我便急忙再看第二封、出乎意料之外的這是一封鉛筆寫的短信、通共不過數拾字字跡又非常潦草、大意是說月信已經三月不來、怕是有了身孕、要他從速設法、署名是一個簡單的「珍」字、我很注意的把這署名看了幾眼。

我的朋友這半天都是面向窗戶、對自己發着熱狂似的自語的、忽然轉過身來、兩眼呆直的注視着我振顫的說：

「之三、你不要笑我怯弱、我這樣作實在是爲了我自己、也爲了她、我覺得我應該反叛環境的時候到了！」「呀！」他抓亂自己的頭髮、「呀！我只管這樣說、我們究竟到那裏去好呢！我們離開家庭怎樣生活呢？……」

我是一個學理科的人、向來主張實事求是、我沒有經過戀愛不知道戀愛的苦處、也不喜歡人家爲這事作些虛幻的桃色夢、害了前途、尤其是像我朋友的情形、我看見他那種歇斯地里亞的失常樣子、便整整衣襟嚴詞正色的說「玉銘——、我的好朋友、你得安靜些、這事關乎你的終身、須得愼重討論、我覺得這裏有幾個問題、第一你現在有多少可以自主的財產、——這是你們日後生活所必需的你得預先酌量……」

「我本來有……」

「是、我知道你原來有不少的財產權、可是你要這樣一鬧、就非跟家庭斷絕不可、那是無用的了、——我是說的目前……」

「目前什麼也沒有：……」

「我可以寫稿子、……」

「我知道你學的是文學、可是要靠寫稿生活我的朋友、你們要餓死的、……」

春節零拾

秦光

四、廟會上

忽然、又一陣雜亂的鑼鼓聲、院落裏更擁進了許多的人、尤其是小孩子從人叢中穿來穿去絲毫不怕大人們的擁擠、幾個長衣新袍的生意人、雖然深恐被別人踏污了新買的鞋子、然而爭前恐後的心卻未嘗泯滅、不過總是瞻前顧後的兩手扶在他人的後肩上、眼在一時不閑的注視着腳下。

梳着大辮子的鄉下姑娘、外面罩上了一件紅綠的新衣、然而衣角間卻隱匿不了平日穿的沾滿污穢的紅襖子、嘴裏不住的在哼着甚麼、間或被人擠了一下、或者繡花的鞋上被人踏了一腳、又會哼出一些不好聽的罵語。

年輕的、似乎是工人的青年、嘴裏噙着一枝烟捲、神形驕持地在一羣女人後面指手劃腳、有時也不知是因爲後面人的擁擠、他們哄的一聲擠在了前面那些女人的身上、那些女人在罵了一聲之後、恨恨的回過頭來、嘴裏又要罵、但是、卻沒有罵出來、惹得那羣青年奇聲怪氣的一陣狂笑。

穿着呢大衣的鴇母、帶了五六個姑娘、從人叢中擠進廟裏、打扮得妖豔的妓女、脖頸上都圍着一張整個的狐狸皮、花枝招展的在胡三太爺座前虔心叩拜、又驕矜地站在石堦上注視着正在擁擠着的一些人。

三個女學生站在廊下、互相以目示意、好像是在同情妓女的墮落不幸、但是在看到人家腳上的那雙高跟鞋時、目光馬上收回在自己腳上的半高跟鞋上、似是羨慕、又似是自愧不如、再偷眼看看同伴也是半高跟的鞋子。

廟門口的兩旁、排列着兩行乞丐、每一個人從他們面前走過時、一些瘦的、黑的……：手在亂張着、同時哀哀的祈求着、使人憐憫的目光在注視着老爺太太的臉。

兩個中學生、還是穿着黑制服、從角門裏哼着「月亮在那裏」的歌曲走進來、四隻目光好像是有目的似的、緊緊地四處張望着、霎時又退了出去、連聲說：「晦氣！一個也沒有！」

玩具攤上的哨子聲呼五喝六的賭博聲、擁擠的喊聲、哭、叫、……一些燥耳的聲浪中、微微地尚能够聽得廟殿裏的擊鉢聲。

明星大戲院　女貞路八號　電話八九二六

二月十五日起連映五天

賴甫李却遜主演

全部戰事巨片五彩

四羽毛

英軍步騎砲兵全副武裝參加跋涉漠磧山川實地眞景攝取

With the mysterious Sudan as its flaming background, Lord Kitchener's mighty victory at Omdurman leaps to panoramic life in vibrant Technicolor...in the story of a man branded coward.

ALEXANDER KORDA　FOUR FEATHERS　TECHNICOLOR　ZOLTAN KORDA　RALPH RICHARDSON · C. AUBREY SMITH　JUNE DUPREZ　JOHN CLEMENTS

時間：[illegible]　2.30　4.40　7.00　9.20　循環開演
票價：1.50　1.00　.80　孩童一律全票

福祿壽 FOLOZU　電話四二七〇

每日五場　二點　三點五十　五點四十　七點三十　九點二十　循環開映

場場滿座　擁擠不堪

今日再續一天

全中國第一次獻映攝製三年的新片

聚「人猿泰山」「泰山情侶」「泰山出險」之精華於一堂

約翰韋斯摩勒新作

暨「小泰山」約翰希菲爾。瑪琳奧莎麗文合演無敵巨片

泰山得子

父子同愾○大泰山、英姿颯爽！百獸皆服○小泰山、嬌憨天眞！縱橫無敵○一個是、久歷蠻荒！萬寶失色○一個是、初步奇境！

出乎意料的驚險刺戟○新穎別緻的游泳場面

明天准映　**蕩寇志**　泰羅鮑華演　全部鮮豔五彩

中和戲院　青島山東路北首　電話二六二三三號

坤伶泰斗 張文琴　王福鴻

秦月樓　韓子峯　筱王虎臣　楊壽山　孫慧霞

朱殿卿　粉菊芳　王韻清　雪艷梅　林綫雲　劉湘臣

午戲一時五時止　夜戲六時開十一時止

午戲：鐵公雞　十三妹
夜戲：武松殺嫂　失街亭　盤絲洞

午價：池座每位一元　樓座每位七角　碼座每位三角
夜價：池座每位一元一角　樓座每位八角　邊座每位五角　碼座每位三角

金城大戲院　地址西大森（合記）南村路

譽滿全國評戲大王

馬俊舫　王金香　杜文彬

莊玉宸　馬月樓　筱呵叭　花蘭芳　花春蘭　劉慧琴　金寶玉　寶鳳寶　小三元　金寶霞　丁煥文

午戲：李陵碑　宋金郎
夜戲：空城計　全部寃孽緣

中華民國二十九年二月十六日（星期五）

日戲價目：池票七角　樓票五角　碼票二角
每天日夜戲准演
夜戲價目表：池座每位七角　樓座每位五角　碼座每位二角　童僕半價

東鎮 光陸大戲院 分院　福寺路六十五號

開演時間：早場九時起至四時止　晚場六時半起至十一時止
（座價）日夜同價　池座中前十排一元　池座左前十排八角　池座右前十排八角　以上三種對號　樓下池座六角　邊座四角　碼座二角　樓上座六角　樓邊以上座四角不對號

朱鈞培　王幼琴　蓋春來

舊正初九日　日夜隆重開演

電影與京劇

蘿蔔大會

慶羅祖聖會、別開生面、編排新穎、應節悲喜佳劇——。觀蘿蔔大會、勝讀今古奇觀、佳室無多、請鶴早臨——。

恭頌峄山警備隊長井上公德政

緣峄山地區係安邱潍縣昌邑毗連之域地跨汶潍二河素爲匪藪事變前此剿彼竄即感困難事變後地痞流氓藉救國之名蜂擁而起綁架勒贖搶殺人命形成人間地嶽幸峄山警備隊長井上公駐防斯地以不眠不休之精神晝夜親率精銳皇軍四出討伐與寒風暴雨烈日奮鬥不辭煩勞以少數兵力迭破龐大匪團卒能將頑強匪擊斃濟使地方治安確保民衆得以安居樂業又鑒於吾地農業落後於是廣聘日籍農業專家在峄山山麓開辦農業學校專門傳授農業技術改良生產造福農村飲水思源難安緘默用登報端以揚仁風

安邱第二區長劉洪奎　昌邑第九區長范明君　潍縣第九區長郝喜勤　南流維持會長宋熙升　率全體民衆仝頌

青島 斯宜大藥房

到貨山積。專辦批發

各國藥品　工業原料　化學用品　醫療器械

地址奉天路二〇八號　一八九號

康勳臣 婦科聖藥 **調經養血鳳凰蛋**

此蛋專治婦女經血不調月經趕前錯後忽多忽少血色不正黑紫成塊氣滯血閉凝結不通氣虛血虧子宮寒冷崩漏不止赤白帶下小便淋痛行經肚痛肚脹墜痛腰酸腿痛兩脅脹胸膈滿悶嘔吐噁心頭暈眼黑四肢無力生氣惱怒食寒涼瘀血成病癥結痞塊腹中積聚左邊一條右邊一塊心胃疼痛心慌心跳酸軟無力咳嗽痰喘子午後發燒作冷面黃肌瘦不思飲食日輕夜重自汗盜汗久不生育屢患小產或無子嗣及姑娘經閉乾血癆病立效藥力絕大萬試萬靈爲婦科第一聖藥每盒六粒二元外埠函購加費三角五分。東鎮建古藥房　滄口同義堂

康勳臣 著名驗方 **婦女通經化血丹**

◇婦女經閉之症……一盒確保痊癒

此丹專治婦女行經幷氣滯血凝血塊經閉不通肝血鬱悶氣積凝三五個月血經不見肚腹成形面黃肌瘦乾血勞病嘔吐惡心不思飲食以至胎前臨產艱難交骨不開胎死腹中衣胞不下一切婦科雜疾血分不見之病即服此丹立能通經化血鬱和肝消癥化痰輕者只用一付重者速服二付血下立愈（注意孕婦忌服）價目每盒二元△濟南張弼子藥房　萬利西藥行　烟台福昌泰　福興堂　博山福成祥

青島總經理　北京路天合益大藥房　電話三八六六　膠縣宏大藥社

百醫百效　島上神醫　**國醫張百效大夫**

國醫張百效大夫、馳名青島、萬人皆欽、前日家嚴突患右腿腫痛病症、轉側維艱、不能起床、多方醫治、均未獲痊、後忽憶及張百效大夫、當即延聘醫治、服藥九劑、痛腫均消、病除、洵堪爲島上惟一之良醫也、因感於疾病者之痛苦、及屢醫不痊之煩惱、故敢介紹於社會、俾罹疾苦者得所問津、而期早日告痊也。謹介紹

先生診例　門診一元　上午十時起至二時止　出診二元　下午三時起至六時止　舊歷初一十五停診

寓所：市公署旁觀海一路十二號

青島特別市公署教育局體育股長　孫持中敬啟

當天有奶（百靈自來奶）此藥專治婦人奶嬭乳汁不足服後當天便有奶了乳水源源而來永遠有奶了每罐一元二角大罐一元八角

偏墜疝氣（七疝斷根丸）專治偏墜疝氣小腸串疼腎子墜疼或梅毒性疝氣等症一盒保愈每盒洋二元

耳鳴耳聾（耳聾立聽丸）專治耳鳴耳聾耳痔耳內流膿等症服用此丸立見特效輕者一盒即愈重者三盒除根功效偉大萬試萬靈每盒二元

鼠瘡瘰癧（乾坤瘰癧丸）專治鼠瘡瘰癧服後立愈確保限日斷根每盒一料洋三元每料贈送化堅膏二帖

青島太和春老藥房獨家經售　小海關後金鄉路二十一號

康勳臣 古方秘製 **開胃舒肝丸**

▲心胃刺痛等症……一盒保險斷根

此丸藥性溫和男婦咸宜專治九種肝鬱不舒胸膈悶堵腹滿膨脹不思飲食倒飽嘈雜嘔吐酸水氣逆不順兩脅刺痛氣鬱凝結心胃疼痛氣急胸悶噎嗝反胃痞悶不暢等症見效神速久已著名即服此丸立能解鬱舒肝寬中順氣開胃止痛凡由飢飽或急氣所得之病三付全癒一盒斷根每盒六丸國幣一元

婦女白帶（康勳臣製白帶聖藥）

當日見效　兩盒斷根

婦女無論赤白帶下久必腰酸腿痛百病叢生子宮虛冷血斷血虛面黃肌瘦飲食無味身體作冷難望受孕本號代理神效乾坤白帶丸周元神而補氣血寒熱兼顧老幼咸宜二盒保癒永不復發健體止帶靈若仙丹近來假冒甚多購者注意△每盒二元◇烟台豐昌泰福興堂◇濟南張弼子藥房萬利西藥行◇博山福成祥藥品部◇東鎮健古藥房

青島總經理　北京路天合益大藥房　電話三八六六號　膠縣宏大藥社

兒童

科學故事 惰性與旋轉

毅馬

在我們日常生活當中、往往有許多事實是祇知道方法而不明白理由的。上次所講的張媽用旋轉的方法來辨明蛋的生熟、就是這樣一個例子。究竟、爲什麼生蛋一旋就停；但是一個熟蛋、就很容易旋轉起來呢？雲兒和魯兒、都已經知道了用旋轉的方法來分別生蛋和熟蛋、但是他倆都不能解答這個疑問、於是一同來到學校裏、預備去問一問馬老師。

他們到校、已經打過預備鈴、祇好各自走進教室裏放下書包、預備上課。

課畢以後、兄弟倆一同到馬老師的預備室裏、見馬老師正坐在書桌前烤火休息。他抬頭看見雲兒和魯兒、微笑着問：

「怎樣？又有了新的問題嗎？」

「正是呢！爲了這個問題、我一下午都沒有好好上課。」魯兒說着、好像有些慚愧。

「是什麼問題呢？大家都坐下來討論討論吧！」馬老師說着、替他們拉過兩隻椅子。

於是大家都圍在爐旁坐着開始討論這旋轉雞蛋的問題。

「又是魯兒的新發現嗎？魯兒可以把這個問題的經過講給我聽。」

「這倒是很有趣的問題哪、就是怎樣分別生蛋和熟蛋。今天吃過午飯、哥哥拿着兩個雞蛋來叫我分別生熟、我起初覺得很容易、因爲我知道生蛋透明、熟蛋不透明的。但結果我失敗了、雖然實在是一生一熟、對太陽照照、卻一樣的渾濁。後來用過種種思考、結果在無意中發現一個愛轉、一個不愛轉。據哥哥說、愛轉的是熟蛋、不愛轉的是生蛋、但他是聽我家張媽說的。我倆都不知道什麼理由。我相信凡事都有原由的、細心的想過一下午、最後只有來問老師了！」

「好孩子們！這確是有趣味的問題哪！」馬老師說着、一面稍微細索一下、「魯兒最初用的方法也是合理的、不過有時也不能完全可靠、因爲新蛋、真正新生的雞蛋、也是不透光的。……」

「對啊！那雞蛋是我吃過午飯剛從雞窠裏尋到的、預備明天吃着新鮮！」雲兒聽說新蛋也不透光、連忙搶着說。

「那麼很對了、」馬老師接着說「因爲這一點、所以用照看蛋液的方法是不妥當的。不過魯兒的發現很有價值、這是分別生熟蛋的唯一好方法、關於這種現象、理由是這樣的：一個熟蛋全部成爲固體、所以他的各部份都能同時旋轉、和一隻螺旋一樣。那麼使它旋轉是非常容易、非常快速、而且能夠繼續旋轉許多時候。但是在生蛋中都是液體、因了惰性關係、不能隨着蛋殼旋轉、牠很像機器中的制動器、給蛋殼一種摩擦、使旋轉的蛋立刻停止運動。」

「這道理不是很簡單的嗎」！魯兒快活的說、「但什麼是『惰性』呢？」

「惰性也叫做慣性、是物理學上的名詞。就是不論任何物體、都有不願改變它原有的動靜狀態的性質。就是靜的不願移動、動的不願停止、這種例子很多很多。就說我們坐在汽車上的時候吧。當汽車初開的時候、大家都忽然向後一仰。車停的時候、大家又不由的向前一傾。我們平常知道這種現象、當車要開或將停的當兒、多是用力的拉着把手、以免撞在別人身上。爲什麼車初開的時候大家都向後仰呢？因爲車身向前時是憑着汽機的向前速度、但我們並不和車身連着、車身已經移動了、因爲惰性的關係、我們仍舊在原來的位置、所以顯得往後仰。車停時車身停了、但大家仍舊有向前的速度、不能立刻靜止、所以顯得向前傾。汽車欲開和欲停的時候、都需要較大的力量、那便是用在反抗車的惰性上。生蛋旋轉時、蛋殼轉而蛋液不轉、只蛋殼轉是不會轉長久的、便立刻停下來。假若你繼續用手指撥動、恐怕也能繼續旋轉吧？你明白我的意思嗎？還有什麼疑問嗎」

「很明白了！」雲兒和魯兒同聲說。

他們離開學校向家中走去。路上、魯兒對他的哥哥說：

「惰性的現象倒是很有趣味的哪！我們回家以後、好不好多找幾種例子來研究一下呢？」

「好啊！我倆每人列一個表、看誰找的多！」(完)

蟹和月亮

菲列賓民間故事　與生譯

從前在菲列賓地方、有一隻大蟹。它有很堅硬的殼、強健的螯、和巨大的眼睛。它比一百只牛更大。它住在海底下的一個大洞裏面。每天必須爬出來兩次到海面游泳。

這海底原是屬於海的；海就非常生氣、因爲這蟹占據了很多的地位。所以每次當蟹爬出洞後、海水便立刻沖入洞內、水便漸漸地降低、一直充滿那洞。於是岸上的人就要說：

『看呀！這水是多麼低呀！潮水走了。』

慢慢地、這蟹要回到它的洞中；當它爬入後、就要推出這海水、海水被擠出、似忿怒的溢出來、漸漸地升高。於是岸上的人就要說：

『看呀！這水是多麼高呀！潮水來了。』

每個人都知道的、海和月亮是永遠的朋友。所以每夜這海就告訴她的遭遇給月亮聽。有一晚上、這海水就說：『嘔！月娘呀！這蟹傷害我每日兩次呢！』

於是月亮就說：『這蟹應該責罰的。』但是雖在很深的海底下的蟹、卻好在它的洞口聽見了。它非常生氣爲這多管閒事的月亮。它自言自語的說：『我要攻擊這月亮。』

有一晚上、在一個很美麗的島上、一個公主正在散步。忽然她看見一個東西像小島似的漸漸地靠近岸來。

在這黑暗的當中、她能夠看見它漸漸地近來、並且漸漸地展大。確實它比一百只牛更大。最後她看見一只巨大的蟹呢！是呀！眞是一只大蟹呀！

她能夠看得愈加清楚了；因爲這很圓並且美滿的月亮正在升着、她那柔和的月光照越過水面、這蟹想試探去捉月亮。它那大眼睛是可怕。它的嘴很兇狠的張開着。它的螯也正在舞動着。

宮主的心立刻受了打動。她能救這月亮嗎？她應該怎樣做呢？

限遠的地方、在許多棕櫚樹的後面、有許多兵士正在跳舞唱歌開着宴會。她便拿出她的號角盡力的吹起來。

現在這些兵士都跑到岸邊來了──刀、劍、和槍在他們的手中。

「快點呀！」──宮主指着海上──「這月亮！這月亮！你們必須救這月亮呀！」

正在這時那蟹跳入空中、它舉起兇狠的螯對着月亮跳着、但它並沒碰着、仍是跌落在海面上。

於是這些兵士用他們的兵器擲向這蟹。一會兒他們已經砍落了它的巨螯並且打碎了它的堅殼；它無力的躺在沙上了。

這月亮平安了！她漸漸地升入天空、並且她的光芒照遍了全海。每水也即刻降落將那巨洞充滿。

雖然這故事是這樣的傳說、但是潮水照舊的升降、在那美麗的島上。有人說、因這月亮非常愛這海、所以天天她把海水拉起來朝向她。

一天的晚上

東鎮小學六年丙級　李緒充

一輪血紅的太陽、懸在西山峯頂、片片灰白的薄雲、也被沾染得變爲猩紅色的了。

澄清的河面上、被太陽照着、也分外的顯得瑩晶光亮了、三三兩兩的寒鴉、站立在枯乾的柳枝上、呱呱的亂噪着。

霎時、太陽沉沒了、路上的行人、逐漸稀少了、宇宙間籠罩了一層黑暗的帳幕、寒風呼呼的吹着、直立的電桿打着哨、商店家的牌匾、仃仃伶伶的合着拍節、迎來了寂靜的夜之神。

「嗚！嗚！」的汽車聲、「呀！呀！」的喊賣聲、以及各種雜亂的喧嘩聲、已漸漸的漸漸的消逝了。

「可喲！失火了！失火了！」

一陣焦急的呼聲、突破了周圍的寂靜、傳進了我的耳鼓。

這時的我、正在一盞暗淡的孤燈下、翻看着幾本有趣的小說、聽得了這種急急的喊叫、遂即信步走到門外去查看。

明亮亮的色光、照耀得如同白晝一般、一團團濃濃的烟、瀰漫在天空、狂風引誘着火頭、噹噹的響着、實是使人害怕。

鄰家的張大媽、早已着了忙、摸摸這裏、弄弄那裏、只管在急得亂嚷、口裏嚷也嚷不出來了。

不久、消防隊一定是得了信息了、那種驚人的「嗡！嗡！」的救火車聲、已愈來愈近、愈聽得眞切了。

當救火車來到的時候、火勢已更加劇烈、「吧啦！吧啦！」的房瓦已在亂爆着。

不到一點鐘、驚人的火勢、已奄奄一息了、只有那濃濃的煙、仍散游在空中、消防隊員們都已乘了救火車、「鐺！鐺！」的鼓着鈴兒、好像出戰的將士、凱旋而歸了。

我在門前站了好久手腳凍得似乎失了知覺；上下牙「德！德！」的打起架來了、於是我便回到了寢室裏、着上棉被睡覺了。

啊！火災着實令人畏懼呀！

回顧

光陰似風馳電掣的過去了、轉眼間、一學期已無影無蹤的消失了、回想這一學期做了些什麼？功課吧！沒有一點好的成績、操行吧！都是劣等、不但沒有進步、反而退步的不少、無論做一件什麼事、沒有做好一次。

「人在世似曇花現、曇花若現頃刻完」、黃金時代、很容易的過去了、轉眼少年降臨、想想做的事、不是和童年差不多嗎？眞是使我慚愧、把黃金似的時刻白白的拋棄了、想到這裏眼淚不自主的流出來。

一學期過去了、沒有法子挽回和補救了、只得等待下一學期、好好的發奮讀書等、注意操行、樣樣功課考優等、才不使老師失望、不辜負母親的大恩大德。（私立崇德小學五年級邱裕錦）

日記一則

早上起床望外一看、那紅色的太陽已經從東方出來了、我便趕快起來洗了臉、用了早飯、約了幾個同學去買兒童故事看、到了那裏我們就選擇起來了。當選擇的時候、我看了個故事、就是：有一個商人、帶着許多錢回家、走到路上、被兩個強盜把錢搶了去、把他縛在樹上、強盜就走了。一會天黑了、他心裏非常着急、就把繩子掙斷了、便在樹下睡覺、當他似睡不睡的時候、聽見有人說：「這裏的柳葉燒灰、可以醫治啞病。東面有一塊大石頭、石頭底下、有泉水。」他聽了這話、就燒了些柳葉灰、裝在一個瓶子裏便走了。這時某一國王的兒子得了啞病、他知道便去了、他對國王說：「我能治你兒子的病！」國王聽了便領他到他兒子的臥室去只見他兒子不會說話、像一個呆子似的、他便拿出柳葉灰來給他吃下、一會他就會說話了、國王見狀大喜、連忙給他許多金子。忽然有鄉人來對國王說：「井水河水都沒有了！」他連說：「不要緊！」他便又領着許多人到那塊大石頭那裏、叫那些鄉人抬起來、衆鄉人一抬石頭、只見那清水一直流了出來、國王見了拍手稱讚、便叫他在他那裏做了一個官、從此他便成了老爺了。」我看完了便把書包好了、交上書費和同學回家了。

介紹兩本兒童讀物

木偶奇遇記—浦勞小姐　源春

兒童讀物、不僅要有濃厚的趣味、使兒童愛讀、並且要具有良好的意義、以淘冶兒童性情、玆介紹兩本於下。

一、木偶奇遇記是記述一個頑皮的木偶、不聽父親及一個神仙姐姐的忠告、不肯好好的讀書、頑劣胡鬧致被人欺騙、備嘗痛苦！後來、尋得其父改過學好成爲一個好的孩子、全書滑稽突梯、頗富趣味。

二、浦勞小姐……是述一自私頑劣的女孩（浦勞）因爲母親從外面領來一窮苦的小孩撫養着、她氣憤不平、常常欺侮那小孩、雖哥哥們常常勸告亦不聽。但那窮苦的小孩卻非常愛惜浦勞、每因不能討好於她而難過、最後有一天、他們全家同到野外遊玩、浦勞忽然爬上一危險將坍的小山……那窮苦的小孩急忙警告她下來、她頑劣不聽、那孩子遂跑上山去將她急忙推下山來、而自己卻因來不及躲逃以致將腿壓斷、性命幾死、然於囈語中仍望浦勞待他和好、浦勞大受感動、遂痛改前非……全書描寫生動、淺顯而具濃厚趣味。

淋疾撲滅

全快率98%

欲求撲滅淋病 惟有服用優龍

與梅毒齋名之六〇六並駕齊驅之本劑之出現，乃今日淋病治療界之劃期的存在。有強烈殺菌力，經過數日之內服，即能完全治癒，致受一般治療界之絕讚。淋病非不治之疾，恐係不求醫療所致也。治癒率爲百分之九八。

總經售處 天津日昇旭街 北京東單牌樓大街 青島華天路二三五 儀本盛大藥行 信義洋行 謙德藥房

東京・日本橋 萬有製藥株式會社

三星牙膏

品質高貴・有口皆碑

牙齒與美觀

牙齒的整潔與否、關係儀容的美觀、至爲重大、若齒面發現汚膜、或呈黃黯之色、於交際場中、常易引起人之憎厭、欲保牙齒之美觀、請於飯後及臨睡前、常用（三星牙膏）刷齒、則齒類芬芳、談笑風生、益增儀容之秀美。

威海孫琴軒啓事

敬啓者次子世學曩昔任意放蕩不受家長約束屢藉家庭名義迭向親友貸款曾經登報聲明脫離家庭關係近又外出深恐再有揑情借貸情事特重行聲明敬希親友勿再受其朦騙是爲至幸 民國二十九年二月十日 孫琴軒啓

華振氏藥房

本藥房聘有專門藥學人才調製各國處方所用藥料均選上乘按方調劑準確精良決不以劣品誤人以重道德諸名各國成藥化學妝品等無不俱備定價特廉如蒙惠顧任歡迎 山東路二十七號 電話四〇三四號

註冊商標

醫學博士森田資孝大先生推賞

頭痛聖藥 腦新

頭痛！！宜速服

腦新如遇頭腦疼痛非常難忍時、頭目眩暈神智昏迷時、或讀書過度精神疲倦及惡醉宿酒未醒時、倘速服腦新、可立見奇効、其効若響、服後三分鐘頓覺頭目爽快、神智清新、苦痛若失、有如夜月秋遊、能有心曠神怡之妙、此偉續確爲本劑獨具之特長、且雖連續服用、對於腦神經或心臟胃腸等決無副作用、亦無影響、孕婦服用亦無害。

▲主治▼ ◎偏正頭痛◎頭沉神昏 ◎頭迷眼花◎腦筋疲乏 ◎精神憂鬱◎面神經痛 ◎宿酒惡醉◎暈船暈車

四包裝……日金二角
七包裝……日金三角
十三包裝……日金五角
二十八包裝……日金一圓
六十包裝……日金二圓
百六十二包裝……日金五圓

◇謹啓、除務未藥外倘有缺藥、一並發售、可隨意購用
◇近坊間有謀利之徒、僞冒本劑騙人、幸希注意帽子牌商標、庶不致誤
◇各地中藥房西藥房均有代售

製造藥廠 大日本名古屋市東區 荒川長太郎合股公司
代理店 青島小笠原大藥房 青島山東大藥房

本報廣告部電話二〇六〇

山東汽車行 鴻記
電話三一〇四三五〇四
汽車部 車新價廉晝夜服務
修理部 工精費低迅速應期
前部有新舊客車數有願購者價和售來接洽
地址 山東路三十三號

協順永報關行
代客辦事 報關轉運 手續敏捷 特別迅速
電話二七六二一號轉
地址滄口路樓上三七號

諸君一年辛苦！都大發財！在這個新年休息期間 如想留個紀念 還是到明星照相館照相吧！包君滿意
地址高密路五四 電話四九八九

精神治病不針不藥

保根據靈學原理、應用精神感應等科學新法、專治中西醫藥無效大症、如各種精神病、神經衰弱、失眠症、健忘症、心跳、歇斯的里、眼病、胃腸病、生殖器病、肺病、淋病、婦科諸病、以及一切惡癖等、均能立時見效、爲現代最新捷法之根本療法也。（簡章備索）

精神治療專家宋本昭啓 地址：定陶路十八號 借用電話三二九八四

琴圃兒科醫院

（科目）專以推拿手法診治小兒百病
（診費）門診二元 出診四元
（地址）吳縣一路九號（即萊蕪一路三十四號之橫街）
（電話）四四七六

針灸醫士楊道眞

施以毫髮金針、刺肉不痛、出針不流血、專治中西醫藥無效一切疑難大症

診所青島觀象一路一號

張萬年大夫

特備近代科學化各種電器治療 採取世界最新技術 選用中西名廠特効靈藥 憑十五年以上臨床經驗 對於初起久患屢治不愈 頑固疑難之花柳淋病 確具把握 負責根治

院設青島大橋西頭雲南路廣州路轉角 電話七七四四號
時間自上午八時至下午十時隨到隨診

化痰止咳丸

主治 傷風外感咳嗽 胸鬱氣滯咳嗽 老人虛弱咳嗽 哮喘痰鳴咳嗽 寒痰水飲咳嗽 秋燥冬寒咳嗽 久咳肺癆咳嗽 各症

每盒五角

廣東順芝堂

廣東藥品商店

烏雞白鳳丸

每盒特製二元 普通一元 試用五角

專治婦女 月經不調赤白帶下氣血不足胎動不安頭暈目眩面色青白肌肉消瘦不思飲食產後血虧身體虛弱

廣東順芝堂

肚痛調經丸

專治婦女 經期肚痛 腰痛 頭痛 胎動痛

每盒一元

廣東藥品商店

經濟

棉紗去途快醒 呈現上翔態勢 生油現昨又暴漲五元

本報特訊 棉紗現銷極形踴躍、市勢非常風騷、期者開拍依然青雲直上、纔有存納利壯出、市勢稍轉平靜、但投去途之快醒、廠方者無多數出貨、似應難供無厭之需求、市價更當上翔、又生油因現貨短缺、而洋行實進急如星火、致現油今市又暴漲五元、成此八十元、竟致影響期油因押金之關係又未能開拍。

京海味市場 交易暢旺 市價一致上昂

北京通訊 舊歲甫過、市面仍現繁暢形勢、市民興致勃勃、照來往熱鬧異常、一般投機份子以及內行囤積、舊歲結帳順利、心氣愈堅強、且舊年儲存鉅款、手內經濟日漸鬆動、故而囤積意志又被挑起、而市場、易急轉活躍、彙以各零售商、正值備辦貨品之期、以備新春開市銷售、是以妥貨數額之巨、統計數字頗可驚人、本市海味市場、估全市主要場所、當不能例外、惟以日本、台灣、上海、烟台、朝鮮各地、因封凍時期貨物運輸不便、本市場存底又極薄弱、加以經此舊年消耗、早成拮据之勢、致使行市頻漲不已、比較舊年前計、每斤猛騰二三元不等、據內行人談、海味貨之前途、仍有續漲可能、茲將行市列下：

泥崎參	九、六〇
統參	一一、〇〇
海茄參	二、四〇
大刺海參	一一、〇〇
中刺海參	九、〇〇
大十番參	一一、〇〇
小十番參	九、〇〇
朝鮮參	八、〇〇
水海參	一、〇〇
上刀翅	八、二〇
高黃魚脊翅	二〇、〇〇
黃魚尖翅	一二、〇〇
台刀魚翅	八、〇〇
烏牙魚翅	八、〇〇
大阪魚翅	八、二〇
汁白魚翅	一一、〇〇
青翅	八、〇〇
上披翅	八、四〇
大海蝦米	一、九〇
扁開陽蝦米	二、四〇
小紅蝦	一、〇〇
蝦米仁	一、六〇
大鉗子米	二、三〇
小鉗子米	二、〇〇
高蝦子	二、四〇
次蝦子	一、六〇
雪米皮	、四四
魚骨	一一、〇〇
紫菜	四、四〇
鮑魚	八、〇〇
魷魚	一、五〇
海帶	一、三〇
魚皮	三、八〇
大淡菜	三、二〇
小淡菜	三、二〇
魚脣	四、〇〇
魚脣條	六、〇〇
沙魚皮	四、〇〇
整干貝	五、〇〇
碎干貝	四、六〇
黃魚肚	一六、〇〇
西洋肚	一一、〇〇
金山肚	八、〇〇
提片肚	四、〇〇
烏魚蛋	四、四〇
高燕窩	九六、〇〇
次燕窩	七二、〇〇
高銀耳	二四〇、〇〇
次銀耳	九六、〇〇
鹹快魚	、六〇
鹹鰱魚	、四〇
廣東烏參	九、六〇
江蝦米	二、二〇

京去年足金市況 變化非常劇烈 全年度每兩漲二百餘元

北京通訊 北京去歲「二十八年」度足金市況之經過、變化非常劇烈、價格屢達最高峯、市間交易先旺後弱、而外運足金數量、尤以上半年爲最多、綜計一月份行市、傳出每兩一百九十三元、酒爲全年度最低價、曾漲達二百〇九元、二月五有進退、尙屬穩定、三月份變動異常劇烈、售價逐步進展、四月有升無降、屢開新紀錄、降至五月仲縮毫無、價格呆定、六七兩月津兩地金價飛騰、市呈供不應求、價格有進無退、嗣至八月飛漲至三百九十五元、酒爲全年之最高價、高低相差額、每兩達二百〇二元之鉅、然上述行市尙爲北京金店公會之牌價、市間暗盤每兩漲達四百五十元、嗣經官方平抑、又値京津水災、九十兩月急劇回縮、歐戰爆發後、金價一落千丈、十一月間曾小至三百〇五元、而市況萎靡不振、十二月稍趨好轉、又漲爲三百四十五元最大價、結果年終收盤價、比較二十七年底、每兩漲上一百三十八元、若五八月分最高價相較、每兩有暴騰有二百〇五元、實開有史以來之新紀元、茲將去歲全年經過行市、逐月最高最低價、詳細列表如左（表列爲金店公會賣價收進價每兩減七元）：

月別	最高價	最低價
一月	一九三元	二〇五元
二月	二〇九元	二〇三元
三月	二四〇元	二〇二元
四月	二四八元	二二二元
五月	二四八元	二四八元
六月	二六八元	二四八元
七月	三三三元	二六八元
八月	三九五元	三二五元
九月	三一九元	三一〇元
十月	三九〇元	三九〇元
十一月	三三五元	三〇五元
十二月	三四五元	三二八元

烟台粗細布疋 市價積極提升 將來正式開始當更軒昂

烟台通訊 在往年每逢舊歷春節期、市場上各貨交易、皆趨於短時期停頓狀態、本年雖亦不能例外、大部貨品交易、率皆停止、但本市各種粗細布疋價格、因天津、上海、青島等出產地市場上進、一般投機堆積商人之大量吸盛、致本市布疋行情、亦隨之暴騰異常、提升頗爲洶湧、自上月中旬開始上漲、迄今仍未少停、現在陽光細布市價、每疋已漲至二十七元上下、三星粗布每疋亦提至二十七元五、其他每疋亦均較前再升漲二元左右、且目下市內經營存儲布疋各商、猶在竭力買進中、現在既成市價、恐將站不住脚、或有繼續上升可能、據商界人士談稱、天津市場陽光細布每疋現已漲至二十八元餘將近二十九元、較本市約高二元上下、至上海各種粗布售價、較天津方面、漲風尙略輕微、該處三星粗布、每疋約售廿八元五六、因此本市粗布之提漲、亦較細布爲輕、否則按最近細布市價比例、三星粗布似應漲至二十八九元餘云。

高陽工廠 日漸恢復

高陽通訊 查高陽縣之織布工業、在事變以前、爲華北各縣工業中心、大規模之廠號、統計有三百餘家、事變以後、地方幾經土匪蹂躪、一切建設、已破壞不堪、各工廠工業全停、各商號主事及地方有力人、全逃避京津保各地、近以地方治安、日漸恢復、各工廠積極籌備恢復、經趙縣知事到任、又熱心提倡、又有駐軍〇〇部隊長、田中憲兵隊長、富山顧問之援助指導、已日漸恢復、前以原料困難、保定塘特機關長維持、發來大批紗、轉發各工廠、有以上種種之援助、高陽工業之復興、指日可待也。

京鐵路局 上月貨運 統計卅一萬餘噸

北京訊 北京鐵路局一月份貨物輸送數額共營業品總計竟達二十九萬六千三百二十七噸、比較去歲十二月之二十九萬八千七百六十七噸、計減少二千四百四十噸、各品仍以礦產物居首位、由於各鐵路貨車操縱順利、是以貨品運輸益感圓滑化、茲將一月份貨品運送數額列左（單位噸）：

礦產品	二一八、七四〇
農產品	二六、〇八九
林產品	一〇、七五五
畜產品	七、八九九
水產品	九四〇
共計	三一、九〇四

又訊 北京鐵路局管內九礦之一月中運煤量總計爲十六萬九千八百八十七噸、茲將門頭溝以下八煤礦一月中之發送狀況示之如次（單位噸）：

門頭溝	三七、三八五
坨里	二一、四五〇
周口店	二一五
井陘	五七、三三〇
鳳山	一九、八八五
六河溝	一四、五〇七
李河	五、四三〇
李封	七、一八五
常口	六、五〇〇

滬游資紛流京滬線一帶 數約千餘萬元之鉅 蘇民銀行存款突告驟增 足徵移居內地日見衆多

上海通訊 銀行界消息、一月以來、滬市遊資之流往京滬綫一帶者、共約千餘萬元之鉅、尤以蘇州一區爲最多、蓋他處尙以農產品等土貨、來滬變換資金、蘇州則一方以資金來滬購買商品、一方則向滬銀行提出存款、紛攜往蘇州、同時在蘇創設不久之蘇民銀行、在一月以來、活期存款、驟增至一百六十萬元、可見京滬綫各埠的社會秩序、已日臻安甯云。

華北電業公司 收買冀東電業 今後業務發展實堪期待

唐山通訊 臨時政府爲謀華北電業之發展、因以一萬萬元之資本、由中日合股、創設華北電業公司、於二月一日、在北京東交民巷瑞金大樓開始辦公、並將從來各地民營之電氣事業、自二月一日起由該公司接收管理、冀東電業公司、已於日前撤銷、改稱華北電業公司唐山支店、並設清算事務所、負責清理前冀東電業公司股本事宜、至前冀東電業公司中日職員、則全部改於華北電業公司唐山支店服務、以雄厚之資本、作有力之經營、今後業務開展、實堪期待云。

白糖市價 創新紀錄

本報特訊 白糖因求供相差之懸殊、自開盤以來市價迎風而上、竟致創成最高之紀錄、宇字白糖已漲至八十五元、天津幇尙進食如飴、貨之欠缺、罕聞罕見、照來源之欠缺、恐尙有續漲之可能云、

宇字蓆包白糖	八五、〇〇
宋又	八四、〇〇
蔴包春宇白糖	八三、〇〇
二◇宇白糖	八三、〇〇
二四粗砂	八〇、〇〇
一八粗砂	七八、〇〇

麵粉雜粮市場 屢創驚人高峰 漲風不戢粮荒殆難幸免

本報特訊 麵粉雜粮漲風熾烈、如同怒馬奔騰、海州苞米大價漲至二十二元、高粮十八元、比昨市竟漲三元、麵粉再漲一元、較昨漲二元、堪謂空前之創聞、如果前途漲風不戢、粮荒殆難幸免、南吉豆 一〇、五〇

膠州小米	二四、〇〇
青口元豆	二五、〇〇
海州莞豆	二〇、〇〇
海州吉豆	一七、〇〇
海州高粮	一七、〇〇
州高粮	一八、〇〇
海州苞米	二一、〇〇
火磨麵	二三、〇〇
雙鋏麵	二三、八〇
砲車麵	二三、〇〇

石門市麵粉 暗行市橫行

石門通訊 當地中國人主要食粮、（小麥粉、小麥、玉米、高粱）自去年末顯著不足、雖有公定價格、仍爲四成乃至七成高價暗行市之橫行、石門市物資對策委員請求對策、在協議中、共應急策、自二月一日起、以小麥粉與小麥爲限、公定價格一時停止、撤廢公定價格、欲促進各地農村食粮物資之流入、但現在公定價格與暗行市之如次：

品名	公定價格	暗行市
麥粉 綠龍牌	八圓五	十二圓
高粱（蔴袋一石）	十三圓五	二十圓

△出口貨物

青島丸十四日去滬

棉布	三五〇件
棉紗	三〇〇件
蔴袋	一〇〇件
蜜柑	一五〇件
鮮梨	六〇〇箱
白菜	五六〇包
大葱	四五〇包
鮮魚	八簍

白河丸十四日去天津

啤酒	三〇〇箱
紙烟	五七箱
印刷品	一三箱

△進口貨物

大連丸十四日由滬來青

彩球細布	三五〇件
布頭	一〇件
電線	六件
汽車	一件
影片	一箱
木器	二八件
化學品	三箱
一等紙	六件
三等紙	一三九七件
三等紙	二〇〇件
雜貨	二四件
玻璃空管	一〇〇包
瓷罐	九五件

青島丸十四日來青 大連貨

冰糖	一〇〇〇箱
鹹菜	三〇件
紅醬	八桶
絹人絹交製物	四箱
搬家行李	一七件
化妝品	五〇箱
硬裝紙	二〇包
紙組	四件
空鑵	五〇件
雜貨	四〇件

基隆貨

青果	三件
桶柑	一六七箱
包種茶	二四〇箱
雜貨	四五件

名古屋貨

鹹菜	一五〇桶

內外市況

本市市況（二月十五日）

○棉紗期貨前場

二月開	830.00
最高	836.00
最低	827.00
收盤	835.00
成	2600件
三月開	845.00
最高	851.00
最低	844.00
收盤	851.00
成	2400件

○棉布期貨前場

二月開	28.500
最高	28.750
最低	28.450
收盤	28.650
成	3000件
三月開	29.000
最高	29.200
最低	28.800
收盤	29.150
成	3000件

○土產期貨前場 生米

二月開	45.00
成	25包
三月開	45.00
最高	47.00
最低	44.00
收盤	45.00
成	500包

○棉紗現貨前場 16支

銀月	864.00
最高	868.00
最低	860.00
成	75件
寶來	830.00
最高	833.00
最低	828.00
成	50件
喜鵲	840.00
最高	833.00
成	80件
寶船	835.00
最高	822.00
成	90件
五星	820.00
成	60件

20支

豐島	830.00
成	50件
金船	845.00
最高	818.00
最低	850.00
成	60件
五星	845.00
最高	840.00
最低	832.00
成	70件
銀月	875.00
最高	874.00
最低	870.00
收盤	868.00
成	80件

○棉布現貨前場

彩球	28.80
最高	29.10
最低	26.10
成	70件
變龍	29.00
最高	28.95
最低	29.65
成	15件
龍門	29.20
成	50件
喜鵲	28.90
成	40件

○土產現貨前場

生菓	24.00
成	176件
生米	25.0
成	40包
生油	80.00
成	1100簍
豆油	80.00
成	500簍

海外市況（二月十五日）

○倫敦銀塊
現貨20又16分之13
期貨20又16分之13

○孟買銀塊
56又8分之1

○紐約銀塊
公定價34又4分之3

○紐約株式
斯記兒 58又8分之3
阿拿根阿 27又4分之3

○倫敦進兌

上海	40又2分之1
日本	1,2又32分之9
法國	176.50
紐約	402.50

○美國 棉花

現貨	11.11
三月	11.00
五月	10.73
七月	10.33

○印度棉花 白路去
3月261又4分之3
5月270又4分之3

○阿姆拉
3月233又0分之0
5月236又0分之0

○平果而
3月196又0分之0
5月199又4分之1

○倫敦金塊
168.00

○市町古麥
5月 99又0分之0
7月 97又0分之0
9月 96又2分之1

○加拿陀小麥
五月 85又8分之7
七月 87又0分之0
九月 88又8分之1

○東京株式 前場開盤

新東	138.40
鐘紡	167.00
鐘業	77.10
日窒	72.50

○上海進兌 前場開盤
對英
現物4又16分之5
期物4又4分之1
對美
期物7又32分之3
現物6又32分之31

○天津棉絲布現貨
棉絲

17支八馬	865.00
17支十全	865.00
20支十子	900.00
32支十全	1000.00
42支栗子	1275.00
42支水月	1300.00

棉布

五福	33.00
陽光	30.50

○海外棉市

印棉布羅記	209.00
印棉阿格肯	195.00
美棉	250.00
美棉	253.00

○上海金融
海關金單位 270.80
華興銀行公定値
對英6又0分之0
對美9又8分之7
聯票
17元又2分之1
17元又4分之3
匯劃貼元至金化 312.5乃至32.5

○大阪棉花 前場收盤

二月	無市
三月	無市
四月	無市
五月	無市
六月	無市
七月	無市
八月	82.10

○大阪棉布 前場收盤

二月	3.800
三月	4.090
四月	4.150
五月	4.325
六月	4.460
七月	4.555
八月	4.610

嶗山晶石眼鏡老店

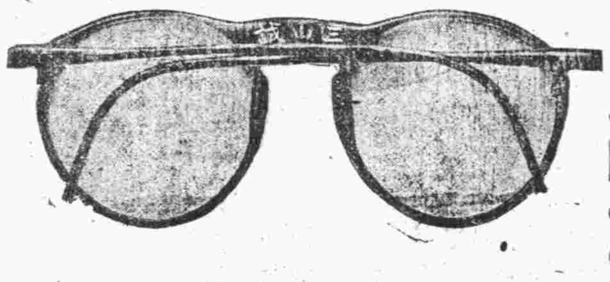

華北唯一電機割磨工廠

本店在青開設四十餘載所出品之嶗山各種晶石眼鏡久蒙各界贊許茲因新由嶗山得到大批茶墨水晶並歷年積存珍貴晶石現已造成各時式眼鏡物質精良定價特別低廉近視散光老少中花斜視等鏡光線準確類客定做各貨交貨迅速倘蒙賜顧無任歡迎

三山誠眼鏡老店謹啓
青島即墨路西首
電話五八六三號

青島 高上 旅館 新亞大飯店
暖汽日夜開放 大小房間俱備 房價便宜
中菜部 西菜部 團體聚餐 座位舒服 親友小吃 調味適口
地址山東路四方路口電話四八六七、三一二五、七七五八號

命相專家 醒醉客 大相士
能知你父母有亡兄弟幾位子女多寡、瞭然你妻妾賢愚姻緣順逆戀愛眞偽、判斷你買賣盈虧軍政理遷謀事成否、指明你目前愁慮心腹隱情宜進宜退、察你過去吉凶未來禍福家庭變遷、告你終身結局◇正才偏才富貴貧賤、談相推命二元◇占卦暫教四角◇現寓北京路中華棧三樓三十五號候教

（假冒甚多請認明黃氏秘製方爲眞品）
遺精聖藥 失眠救星
保腎固精丸
◇腎虧體弱◇唯一靈藥◇
本醫臨症質驗家傳秘方經官府化驗證明確有特效專治腎虧腎寒夢遺滑精見色流精早洩日久虛淋腎虧體弱氣虛血虧房事過度五癆七傷咳嗽失眠頭暈心跳四肢無力脾胃虛弱面黃枯瘦病後身虛腰酸腿軟夜多怪夢精關不固陽萎不舉甫交卽洩精寒精稀發育不全子嗣艱離等症服之奇效骨神倘欲工作服此丸一付功能固精健腎任其操勞身體不衰精能遠射種子增夫婦之愛情無病者常服每晚服半付而能補腦補血保養身體延年益壽增飲食助消化力壯筋如返老還童百發百靈◇每盒洋一元外埠函購寄費二角▲中山路長春堂山西路長春堂北京路長春堂均有代售
◇青島總經理◇
太和春老藥房
小港關後金鄉路廿一號
全國各地藥房商店均有經售

報告 諸君一個好消息
濰縣路卅九號 二寶 靴鞋店 現已開幕
歡迎各界駕臨指導參觀欲買津式男女皮鞋便鞋者請來選購爲荷
電話五八一一號

菸絲 金黃 氣味 芬芳

總代理（東映烟廠販賣所）
招遠路（電話三〇九一號）
天津路（電話五七三三號）
東映烟廠
青島陵縣路七十五號
電話六二五五番

趙濟倉長命 補腎靈 主治 腎虧腦弱 陽萎早洩 夢遺滑精
特別犧牲 買一送一
夜間失眠發育不全見色流精腰痠背痛子嗣絕望諸虛百損等症服白髮轉黑返老還童弱爲強青春恢復誠有不可思議之奇效一試腎病專家趙濟倉心血結晶原料特選用人參鹿茸等貴重國藥本品係爲服務社會起見雙料一元二角單料六角買一送一服後無效儘可退藥還洋虛偽宣傳願受任何重罰（外埠函購加郵費三角五分）▲上海英租界濟倉藥房發行
青島總經理 北京路 天合益藥房 電話三八六六號
濟南張聾子藥房 膠縣宏大藥社 經售

當天有奶 生奶精
○速服生奶甜藥水……當天便有奶了
○凡婦人奶媽無奶……或奶汁稀少的
缺奶的救星 生奶的源泉
每瓶一元二 ▲寄費外加
青島山東路南首至誠藥社售 電話五一七一五

受風受寒 腰痠腿痛 痲木串痛
張道郎製腿酒
每瓶一元五角 函購運費外加
專治 受風受寒、陰天發痠、兩足風軟、腰酸腿痛、陰風入骨、兩臂發軟、筋骨抽痛、週身疼痛、濕寒下注、風濕骨痛、晝夜不安、四肢腫痛、遍身麻木串痛、小腸…、骨冷骨寒、多年不愈、半身不遂…
此藥酒功能去風、且藥性和平、去濕、散寒、無論男女老幼孕婦、均可服、使身體增加抵抗力、則風寒濕寒…均不致侵犯矣。
青島山東路南首至誠藥社經售（電話五一七七五）
○青島東鎮威海路八十九號至誠藥社支店亦售（電話六一八二）
外埠經售處、濟南張聾子、烟台福昌泰、奇山藥社、威海復興永、周村棋杆胡同鮑寓、濰縣宏大號、博山福成祥、高密順德泉、膠縣宏大藥社、東昌萬春、…專遞太多、不能詳誌

至誠藥社售 青島山東路南首 電話五一七一五
百藥不效之各種 頑癬

癬藥水每瓶五角

鵝掌風藥水：每瓶二元
專治手掌脫皮起泡粗燥開裂痛癢不定指甲初起灰白等症

去痰精
▲痰阻肺竅、則肺氣不宣、以致咳喘氣喘！
▲痰入筋絡、則筋骨痲木、易成半身不遂！
▲痰竄內臟、則變化不測、發生諸般內病！
▲痰侵心臟、則頓失知覺、或竟中風暴斃！
古人謂一萬病皆由痰作怪、今日所謂一痰是百病的種子！
對痰之怕、古今相同、所以偶覺有痰、趕快除、杜絕後患。
此去痰精、是潤肺、化痰、止嗽、去滯之靈藥、身中所儲痰涎、盡化成水、由便中排出。無論男女老幼、以及孕婦、均能合用、輕症一瓶卽愈、重症連服斷根、藥味之和平王道、藥味之芬芳適口、已承服過者同聲讚美、無庸贅述。▲每瓶一元二角、函購寄費外加。
青島山東路南首至誠藥社經售（電話五一七七五）
◇青島東鎮威海路八十九號至誠藥社支店亦售（電話六一八二）

麵粉奸商喪心病狂
卽應嚴厲懲處
剝削貧民收買麵粉配給券
擾亂安甯辜負當局之苦心

麵粉市價暴漲、市民生活極感威脅、因是社會局爲救濟下層階級民衆之生活、辦理廉價配給麵粉、乃最近竟發現有天人所不容認之奸商、利用此機會又作其發財之迷夢、浮山所村長蘇景中、於二月五日按照戶口調查清冊、由市公署領收所定之廉賣麵粉配給劵、返村發與各戶、查覺有該村麵粉商鄭世欒、以每張配給劵給價九元五角、收買各戶所領之麵粉票、並赴台東鎭小學校之麵粉配給所、購取兩輛載重汽車之麵粉、返村後以十一元之高價、發賣與村民、該奸商喪心病狂、剝削貧民、非特辜負當局愛民之苦心、且於社會安甯上亦有莫大之關係、切盼當局對此等市民之公敵、社會之蟊賊、施以嚴厲之制裁、以免奸商逍遙法外云。

麵粉市價繼續狂漲
威脅市民生活
各商店麵價亦極不一致
切望當局施以有效辦法

本市麵粉自年前暴漲、市民感受直接威脅、經市當局一再設法平抑、始而禁止麵粉出口、繼而辦理麵粉廉價配給、市民受惠匪淺、詎過舊年後一般奸商故態復萌、利慾薰心、不顧社會安甯、及人民之生計、依然以操縱行情、儼同賭博、以致連日麵粉市價又復隨風暴騰、砲車牌麵已突破十三元而達到十三元五角之高紀錄、市況前途仍有續漲趨勢如此漲法、不知將伊於胡底、且各商號麵粉定價並不一致、隨便要價、任意居奇、一般市民對此莫不叫苦連天、希望市當局對一般妨害社會安甯之奸商施以澈底嚴勵之有效辦法、並切望廉價配給麵粉早日辦理、以解市民倒懸、茲將昨日本報所調查麵粉定價不一之各商號分誌如下。

四方路同聚順十三元三角。
濰縣路永興利十三元四角。
易州路王慶祥十三元五角。
黃島路永興茂（砲車牌）十三元五角。
金鄉路同合泰十三元四角。

社局派員調查
麵粉囤積數量

本市社會局以現在麵粉價格暴漲、經當局實施限制出境後、頃爲明瞭各麵粉商之囤積數量起見、特派員從事調查、以便取締、又市當局之廉價麵粉繼續配給、現正縝密籌劃中、惟市民以舊年後之麵粉價格又形增加、現已售十三元三角一袋、渴望市當局早期繼續辦理廉價麵粉配給券發放、以示救濟、並望配給劵發放公允、以期市民均得實受嘉惠云。

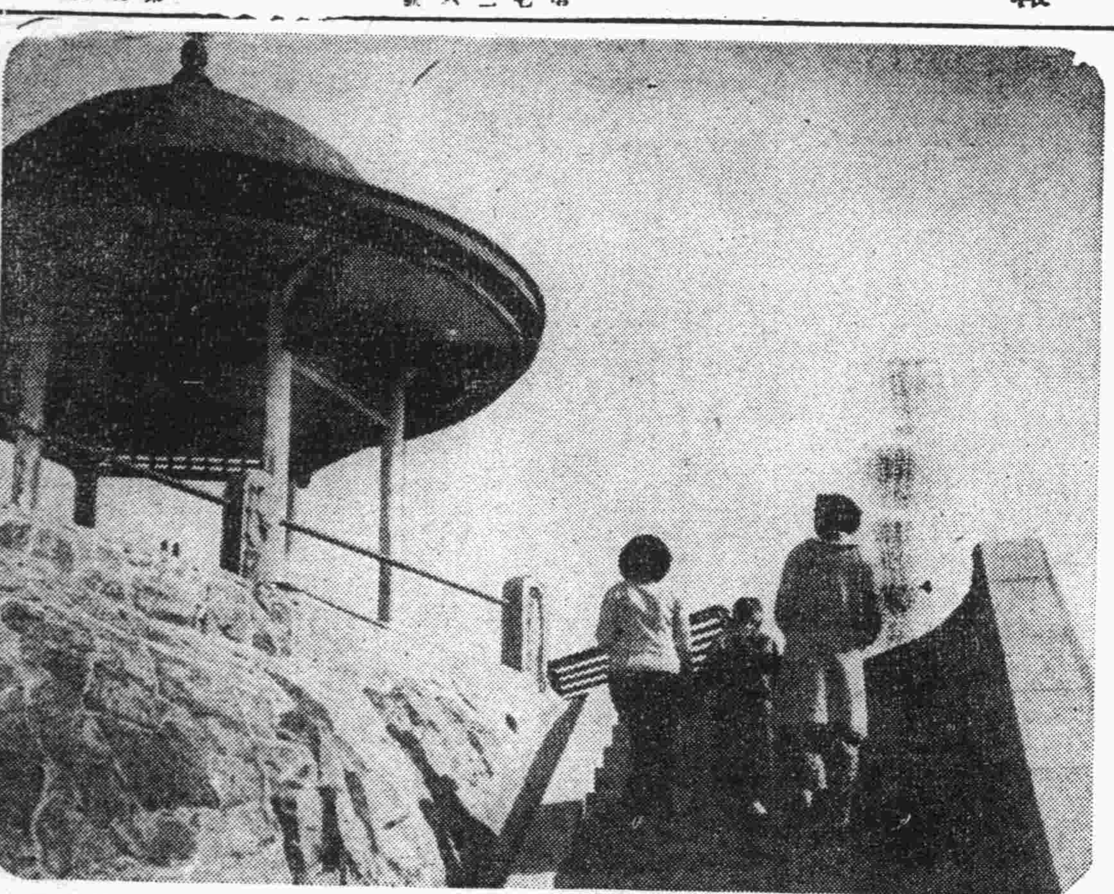

春光熙熙 ——在海濱公園所攝——

妓女從良後
虐待養女
鄰人不平鳴警

禹城路五十四號附九號、住有快活林膏店經理周玉海、（年三十五歲卽墨人）與平康二里蓮紅班從良妓女王蘭芳姘度二年有餘、王蘭芳有養女周小香年十一歲（原姓王係李村河南莊人）時受蘭芳之虐待、小香不堪其苦、惟有飲泣而已、不料被鄰人窺知不平、代鳴於市北分局經該局將周等傳案訊辦云。

謀輸出業發展
輸出入業組合積極推進
每年召開全體總會兩次

本市社會局爲使輸出華北之各種物資、獲得外貨資金、藉以購入食料、及開發資材、經指導本市輸出入業者組織同業組合以謀輸出業者之共同發展、現正積極推進中、該會分爲責任組合員、普通組合員、關於全體總會之定期會期、爲每年六月末與十二月末各舉行一次、參加該組合之責任組合員爲普通組合員名單如下：

——責任組合員——

義泰豐曲聖言、德裕當梁宜亭、永源盛馬華堂、東泰昌賀子超、東泰號仇光齋、源緯號董希堯、協泰紀華堂、瑞昌隆李瑞亭、福聖隆初炳文、義德棧王壽臣、裕和祥黃漢墀、義聖合王升三、恒豐號王信孚、隆茂沈孝天、東興祥梁少菴、振昌德姜彥綱、恒新號孫德三、政興源喬治金、義昌仁姜榮峯、東祥號金文亭。

——普通組合員——

宜今興陳明初、宏昌和王立三、義聚東史景雲、萬順昌姜明如、愼昌號朱子華、裕生仁王殿臣、源祥興記周芷湘、永聚盛吳錫鳴、同利福孫東川、恒茂宋靜一、裕泰豐楊星垣、宏成發周堯庭、同源公張樂山、新泰行趙嵋三、豐順恒初祖海、廣合興黃玉堂、裕生隆吳玉堦、寶成徐錫三、復誠號周培之、福昌盛姜潔生、永德成孫編卿、復興昌單竹亭、晉利號王祥三、永祥號孫介臣、同業公會高俊英、仁昌處鄭書田、會昶祥柳文庭、東興祥梁少菴、永春盛黃綏之、源順德趙雲五、鴻記商行張有泰、通利源姚欽和、福聚和王振六、合成興于省

福盛永德記劉德禧、福原德成友堂、大興茂馬次濂、信泰仁張子眞、德記行宋研新、裕豐祥李漸庭、仁成顯莊龐紹原、聚茂永戴順德、德聚福王子久、福興祥鄭道臣、義合盛姜蔚東、同發號趙雲美、振昌德彥綱山、合興利梁迪九、同聚茂王魯峯、同裕誠劉子明、恒益棧李聲、宜康號李少溪、恒新號孫德三、政興源喬智金、義昌永焦耕亭、鼎豐行孫文田、西太朱鶴鳴、福順德李硯農、德生隆提彭年、瑞生德張偉卿、萬匯泉于景韓、鴻聚誠冷子玉、新昌行鄒香圃。

警校教務主任劉國有
升任海西分局長
陳分局長調任文書股長

本市警察局、爲推進警政、特呈准市公署、代理督察科長高伯亮眞除實任科長、所遺文書股長一缺、調海西分局長陳寶琳補充、海西分局長一缺、調警察學校教務主任劉國有升任、劉分局長、於十四日下午二時至該分局接任、在各界商民代表數十人歡迎中、新舊兩分局長當即交接竣事、劉分局長即日就職、當由劉分局長妹尾指導員及分局員官長警多人恭逕之下、陳分局長即赴警局就文書股長職務云。（圖爲劉分局長）

劉分局長略歷

劉國有年卅歲、山東諸城縣人、曾於滿洲國陸軍中央訓練處畢業、滿洲國中央警察學校本科畢業、日本東京國立警察講習所本科畢業、滿州國中央警官學校高等官候補選科畢業、國立新民學院第六期政治科畢業、曾充吉林省依蘭縣依蘭警察署長、三省警察學校主任教官、調充本校訓育主任兼學生隊大隊長、於二十七日十一月一日、受青島治安維持會警察部警察敎練所教務主任市公署成立後、改充青島特別市警察局警察學校教務主任、進級高等官敍薦任五等十二級俸、仍充教務主任、於二月二日奉市公署令調充海西警察分局長、現供斯職、曾受行政委員長王克敏獎狀、及獎品各一。

威青間山東半島沿岸
禁止船隻航行
日海軍當局十五日佈告

日海軍華北最高指揮官、於十五日發出佈告、於威青間山東半島沿岸、禁止一切船隻舢板航行、原文謂、自昭和十五年二月十五日以後迄未發出特命前、禁止一切船隻舢板出入於由威海衛（不在內）至青島（不在內）之山東半島沿岸。

全市汽車磁牌
夏季一律更新
車牌號現已編製完畢

本市警察局、近以汽車磁牌、多已損毀、特定製鎳製車牌多面、業已運青、將於本年夏季全市汽車一律更新、茲將車牌號碼之編製分誌如次；

自用汽車白地黑字（自一零零號至一九九九號）。
營業汽車黑地白字（自六零一號至八五零號）。
公用汽車、白地黑字（自一零一號至三五零號）。
營業汽車白地青字（自二零零一號至二八零零號）。
自用運貨汽車青地白字（自三零零一號至三二零零號）
三輪運貨車黃地青字（自五零一號至三七零零號）
試車牌白地黑字（自一一號至六零號）

實施普遍種痘
連日接種成績極佳

本市衛生局爲杜絕天花之流行、而保市民健康、對於臨時種痘於上月三十日開始後、淸潔隊全體隊員均已接種完竣、現正辦理市公署各局職員及家屬之種痘、每日由市立醫院接種、至於市民之普遍種痘、亦於本月十二日起開始、於各警察局分局界內自上午十時至下午五時接種、成績極佳、連續二日間已種一千零二人、男七六六人、女二三六人、卽市民赴市立醫院接種者亦達七十一人、足證市民對於衛生知識已逐漸普及、昨據衛生局馬局長談、本年流行之天花異常厲害、朝鮮及其他各地、日有發現、本局爲防範流行、而保市民健康、乃積極籌劃、開始接種、凡市民勿以性命爲兒戲、天花之危險不下於虎疫、苟罹是疾、非死亦落麻面之殘疾、望速赴各種痘處及市立醫院接種、尤以初生三個月以後之小兒更須接種、接種後既可免天花之危險、又可避免一切災疫、且更免費施種、實爲無上機會、市民切勿錯過、以保個人性命安全、及市民之公共健康云云。（圖爲市立醫院一般市民種痘情形）

婦人會救濟
貧婦崔孫氏
夫死難葬求助 婦人會贈十元

有崔振江者、年七十四歲、高密人、住本市青海路一六四號、於本月十二日病故、遺有妻子、停屍待殮、貧苦無告、崔妻孫氏、嘗聞中國婦人會救人災厄、熱心慈善、經往求助、該會趙會長及姚副會長及會員慨助十元云

山東產業館
設調查室
調査各地礦產

山東產業館爲開發山東省及華北之地下資源、指導調查水利礦物之研究起見、特設立調查室、由技師三人、技手二人、囑託二人、從事各項工作、其工作主要事項、頃規定爲一、平度金鑛調查、二、王哥莊雲母、石綿鑛調查、三、官老石屋鐵鑛調查、四、青島、大沽河、白沙河及高密、陰島等處水源地之地質調查、五、海州連雲港調查、六、小清河水源地視察、七、博淄炭田視察、八、卽墨膠縣地方鑛產調查、九、青島市內地質調查云

慣竊邱宜鴻
解送法院
操日語極流利 該犯西裝革履

已誌前報之市北警察分局捕獲作案纍纍之大盜邱宜鴻、經審訊屬實後、已送警局刑事科審訊後、轉解法院法辦、側聞該犯在大連時原係某公司之小職員、失業後淪爲高等竊盜、在大連作案甚多、大連當局、將該犯列爲刑事特定人、該犯於去年來青、尙未作案時、卽在奉天路落網、一次解往警局後、終因無作案證據、故將其開釋、不料該犯終作案纍纍而被逮、該犯西裝革履、日語極流利、驟視之下、決不敢認爲該犯係慣竊云。

農林事務所
積極籌劃造林
進行官有林擴展工作

本市農林事務所對於本市之造林、積極籌劃、以期山林秀麗、景緻淸幽、水源滿養豐富、除盡量保護舊有之官有林民有林外、並積極促進造林、該所計劃之官有林擴展工作現正積極進行中、對於民有林之促進則計劃於本年植樹節時、擴大宣傳、並籌備舉行植樹典禮云

救濟失學兒童
擴充小學班次
鄉村各小學繼續恢復中

本市教育局爲救濟本市失學之學齡兒童、擴充各市立小學校之善後、頃經呈准市公署於二月份增加八班、台東鎭小學校增加二班、台西鎭小學校增加六班、開始招收新生、關於學齡兒童年歲之限制、則經決定以滿六週歲爲合格、至於其他各學校之增添班次及鄉村小學之恢復亦繼續辦理云。

調查學齡兒童
失學狀況
提辦完竣報部呈覆

北京臨時政府教育部、對於各地之教育狀況、及失學之學齡兒童數目、及失學原因極爲重視、前曾制定各項表格及各省市教育廳局依式填報、以爲改進各地教育之依據本市教育局奉令現正趕辦中、不日卽可辦竣呈覆云。

平度宣撫隊
昨來本社參觀

日前來青參觀各機關之平度救國宣撫隊並青少年隊六十名、因降雪展期返平、於昨日十四日正午來訪本社、參觀編輯工場等各部工作云。（寫眞卽爲本社門首之一行）

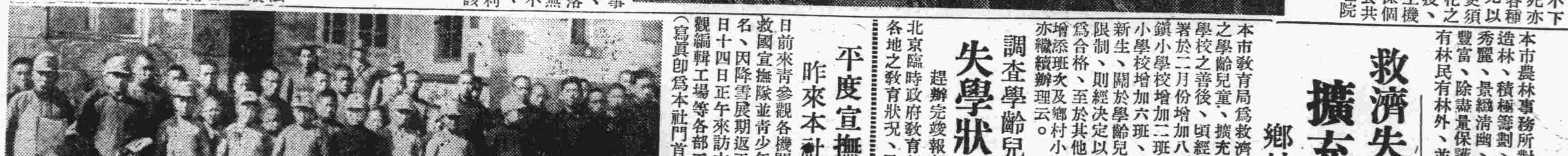

苦力墮車身死
汽車逃匿
各分局查緝中

苦力陸吉祥、年二十五歲、平度人、住平原路五福成衣局、其兄陸吉忠處、於日前赴大港工作、由載重汽車上墮下身死、汽車見肇禍、竟顧而逃去、刻該分局已通知各該分局查緝肇禍汽車、幷由法院檢驗後傳陸吉忠認屍掩埋云。

私爲幼女梳攏
一併傳案
張景奎亦帶局審訊

已誌前報之昇平里進喜班班主杜翠亭、私爲妓女于香紅之妹于蓮紅（年十三歲）招客梳攏、被警察局查知後、將杜劉氏等一併傳案、刻該爲蓮紅梳攏之客人張景奎、（年卅三歲壽光人）住凌縣路祥盛福髮網莊）、於日前亦被捕、刻經警局審問中云

本市地方法院
院長更調
趙院長調往烟台 劉世奇奉令接充

本市地方法院院長趙淑抃、奉法部令、調充山東高等法院烟台分院首席檢察官、兼院烟台地方法院首席檢察官、所遺本市法院院長一席、已由法部令派劉世奇繼任、聞劉院長奉令後、已由京起程、日內卽可到青就職云。

日居留民團長
村地氏當選
日內正式發令

日居留民團長問題、自昨春以來、經諸多波瀾曲折、昨十四日始召臨時民會舉行選舉之結果、以絕對多數、推村地卓爾氏爲民團長、當卽向日總領事館申請正式認可、卽可正式發令云。

海泊橋等入境口
嚴密檢查旅客
以防不良份子混入市內

台東警察分局以海泊橋及五號砲台兩處、均爲本市入境口、入境旅客最多處所、該分局蘇分局長、爲防止不良份子混跡入市內起見、除令該兩檢查所檢查人員、隨時注意嚴密檢查外、並由分局隨時前往督飭云。

小舢板下沉
人貨落海
警士發覺救出

舢板夫馬世福、於日前代風船金和泰由小港灣中向岸載運生米六十五包不料行至海關後地方、舢板後梢突入水船往下沉、連同貨主李金仁一併落入海內、經小港沿派出所警士發覺當督飭其他舢板工人將該二人救上、倏落潮後再打撈茜板及貨物云。

湯上溫泉
計劃建設
茂木副局長已前往視察

本市卽墨區湯上溫泉、泉水含有鹽質、對於人體極爲相宜、本市建設局於大青島建設計劃中、擬於該溫泉建設極合宜之溫泉、爲市民靜養之所、建設局茂木副局長、於日前偕佐藤科長赴湯上視察、以便計劃一切云。

胃病良藥
諾餌妙散片
ノルモサン

諾餌妙散片在胃內能掩蔽胃粘膜之全面、以隔絕胃液刺戟而保護患部一方面又能吸收胃酸、收歛胃腺、以治其病原是故服此以後、如早晨夜間空腹時之胃痛、食後胸內痞塞、嘔酸、噯氣、溜飲等諸種胃病症狀、莫不可以治癒。

【主治】
胃酸過多 胃痛 胸內痞塞 嘔酸 胃潰瘍 胃炎 噯氣 便秘 酒醉 船車眩暈

【包裝】
大粒 六片 一八片 四五片 九六片 一八〇片 五〇〇片
小粒 七二片 一八〇片 三八四片

詳細說明書及醫師實驗報告另印成册函索卽寄

株式會社 武田長兵衛商店
總行 日本大阪市東區道修町
天津出張所 天津日租界旭街三三

各大藥房 均有經售

39(5)113

武俠小說　劍氣珠光錄

王度廬著　鏡湖畫

第十八回　劍光髮影月夜說幽情　夜靜更深金屋來女俠 (4)

正跟一個五十來歲彷彿教書的老夫子模樣的人、在那裏下棋。秀蓮走過去了、又走進一層院子、扒着一間屋子的小窗往裏去看、就見有三四個僕婦正在屋裏談天。秀蓮本想要闖進去、向她們詢問楊大姑娘所住的房子。可又見她們的人太多、倘若進屋把她們驚得嚷叫起來、那時必然亂了起來、不但事情辦不成、礙巧還許傷了人。心裏這樣一想、便又退回身去、慢慢地走、最後就走到那窗上錦着紅色燈光的屋前、秀蓮扒着窗子往屋中一看、就見牀上桃着紅綢幔帳、一個二十來歲、濃裝豔抹的少婦、正在床頭獨坐。有一個年老的婦人正在向銅盆裏添炭、秀蓮存細一看、覺着這個少婦的模樣長得太像楊麗芳小姑娘了。當時俞秀蓮就推門而入、一進屋就隨

手把屋門關好此時那老僕婦嚇得把挾炭的銅筷子扔在地下、驚慌慌地問：「你是誰？」秀蓮擺手悄聲說：「你、要害怕、說完幾句話我就走！」僕婦直着眼睛來看她、身子還不住發抖、那楊大姑娘也站起身來、她的臉上倒似不怎樣恐懼、只是很詫異地問說：「您是什麼人？」秀蓮說：「我叫俞秀蓮、你是楊麗英楊大姑娘吧？」楊大姑娘點點頭、落淚說：「俞姑娘、你是來救我的嗎？」俞秀蓮點點頭、用手拍着楊大姑娘的肩膀、說：「在北京、我將你爺爺也葬埋了、你妹妹麗芳我已把她安置在德五爺的家中、現在很好。你哥哥楊豹也與我見了面、他也知道了你的事情。你的仇人馮隆已被我殺死、如今我就是代來看你、你若在這裏很好、我便回北京、把你現在的情況、告訴你的兄妹、好叫他們放心。如若你是不願在這裏呢、那當時你就同着我走、現在你那李大叔李慕白、他也來到此地了。」楊大姑娘用手帕拭着眼淚、說：「我現在這裏、倒是很好了。姜三員外待我不錯、俞姑娘、您眞是我家的恩人！……」說這到裏、她又滿面落淚。接着哭哭泣泣的說道：「從打八月節那天、五六個强盜進到我家裏、把我爺爺殺死、我本來跟他們死力掙扎、但是我雖有刀、後來就被一個很有力氣的强盜、將我綑上了、拿着一把刀威嚇着我、說是只我一嚷、他就拿刀殺死我、因此我才沒有法子、只得由着他用車把我拉到深澤縣、我才知道搶我的那個人、名叫花槍馮隆。他說他們一共弟兄五人、都是武藝高强、連李慕白都叫他給殺死了、因此我更不敢惹他。不過他倒不打算汚辱我、我問他搶我有什麼用意、他也不肯對我說、後來就又去了一個姓冒的人、那姓冒的頭上有塊刀傷、人比馮隆還壞、有一次他趁着馮隆沒在、他竟向我調戲、但被我打了、我剛要趁勢逃跑、可是馮隆跟他的兩個朋友就回來了、又拿着刀嚇我、我見他們個個都很兇惡、怕他們眞把我害死、就只好忍耐。後來就聽那姓冒的跟馮隆私下談說、他說俞姑娘現在出頭幫助我家、並且已離京南來、捉拿他們來了。馮隆跟姓冒的兩人非常着慌、這才把我賣到這裏、起先我還害怕、後來我見這裏也很好、而且姜三員外他也是個很好的人！」剛說到這裏、忽聽外面脚步聲響、接着就是有人在推門、楊大姑娘嚇得面色改變、揪着秀蓮的衣襟、悄聲說道：「是姜三員外來了！」秀蓮也悄聲說：「你不要怕、」同頭見了他、

司法公告

青島高等法院　刑事判決主文

△車合氏　求給價額等費上訴一案　主文　上訴駁回　第二審訴訟費用由上訴人負擔

今日節目

八、三〇　新民體操（北京）
八、五〇　日語速成講座（第三四講）劉士宏（北京）
九、一〇　京劇唱片（北京）　彩樓配、斬黃袍
九、三〇　新聞重述（北京）
九、五〇　商情行市（北京）
一〇、〇五　新民講壇（北京）　新春與新民（五）新民會中央指導部部員楊復禮
一一、五〇　評劇唱片（北京）　可憐的秋香、瀟湘秋夜雨
一一、五九　報時（北京）
一二、〇〇　家庭常識（北京）　書籍保存法
一二、一五　唱片（本台）
一二、四五　商情行市（北京）　新民會歌（江文也）
一二、五五　職業介紹（北京）
一三、〇〇　評書（北京）　小五義（第六七回）王傑魁
一四、〇〇　新聞（北京）
一四、一五　娛樂節目（北京）　一、梅花調日蓮救母　二、相聲醋點燈
一八、〇〇　兒童時間（北京）　絨線胡同實驗小學學生演播
一八、二〇　兒童新聞（北京）
一八、三〇　日語講座（北京）（第七〇講）益田信夫
一九、〇〇　商業常識（北京）
一九、二〇　行政報告（北京）　商人應有之學識及人格之修養
一九、三〇　演講（北京）　青島會議之效果　北京中央廣播電台宣講員
一九、五〇　預報節目（本台）
二〇、〇〇　蓮花落（北京）　打花鼓
二〇、三〇　新聞（北京）
二〇、四〇　墜子（本台）　之子于歸
二一、〇〇　特設日本事情介紹講座（北京）「商工業」北京市商會監事魏子丹
二一、二〇　京劇講話（北京）　宇宙鋒（一〇講）
二一、三九　報時（北京）
二一、四〇　新聞（北京）
二二、一〇　地方新聞（本台）
二二、二〇　商情行市（北京）
二二、四五　英語新聞（北京）
二三、〇〇　京劇（北京）

日曆

△陽歷　二月十六日（星期五）
△陰歷　正月初九日
△潮候　一潮滿　午前十一時一五分（一二三六）午后十一時二〇分（一八〇）退潮　一午前五時二五分（一五三）午后五時三分（一八）
△太陽　出七時四七分　中一時一四分一六秒　沒六時四九分
△太陰　出十二時五分　中七時五分　沒一時一九分

青島郵局封發郵件時刻通知

（一）輪船郵件：
二月十六日　開往大連
二月十七日　開往上海
二月十八日　開往日本

大連汽船出帆

▲上海行
大連丸　二月十七日前八時入　正午出
奉天丸　二月二十日前八時入　正午出
青島丸　二月廿三日前八時半入　正午出

▲大連行
奉天丸　二月十六日後一時半入　後五時出
青島丸　二月十八日後一時半入　後五時出
大連丸　二月廿一日後一時半入　後五時出

▲上海行
白河丸　三月三日入　四日出
黃河丸　二月十五日入　二月十七日出

▲天津行
白河丸　二月十九日入　二月二十日出
黃河丸　二月廿二日入　二月廿三日出

大連汽船青島支店　電話 [illegible]

島谷汽船出帆

▲自北海道小樽
昭德丸　二月十五日入港

運賃他左記請照會　青島經理店　國際運輸株式會社青島出張所　電話二七〇四番　二九二五番

大阪商船出帆

▲日滿連絡船（前十一時大連發）
烏拉爾丸　十七日
黑龍丸　十八日
烏斯利丸　二十日
扶桑丸
鴨綠丸
熱河丸
吉林丸

至於運往各地之貨物運費船票價及開船日期寄港等事詳細情形請向左記地址照會
大阪商船株式會社青島出張所　電話三五四〇番
荷客取扱店　新疆路十八號　青島商運株式會社　電話　二三〇六番出貨係　二三〇七番入貨係　二九二三番船客係帳房

朝鮮郵船出帆

▲仁川、鎮南浦行
平安丸　二月十八日入　二月二十日出
釜山丸　二月廿三日入　二月廿五日出
平安丸　三月三日入　三月五日出
釜山丸　三月八日入　三月十日出

▲仁川直行
慶安丸　二月十六日入　二月十七日出

▲仁川天津行
新義州丸　一月三回

船票於開船一時間以前發賣、至於運費及其他詳細情形、請向左記地方照會。
朝鮮郵船株式會社　代理店　合資會社中村組

川崎汽船出帆

▲中南米線
比尼斯丸　三月中旬青島入

▲紐育線
君川丸　二月十八日青島入　二月二十日青島出
君川丸　三月一日神戶發
五州丸　三月廿八日神戶發

▲中南米線
比尼斯丸　三月廿八日神戶發

▲運炭船（內地行）
慶山丸　二月十五日入
金龍丸　二月二十日入
昌仁丸　二月廿二日入

運費及其他詳細情形請向左記地址照會
川崎汽船株式會社青島代理店　株式會社昭和海運公司　館陶路取引所內　電話四〇一三番　七〇〇四番　夜間用電話六三六四番

國際運輸扱船

▲自阪神
正元丸　二月十五日入港
昭榮丸　二月十五日入港

國際運輸株式會社　電話（六五〇一）代表（四回線）

海州組合出帆

▲海州行　入港　出港
△印船客禁載
迎春號　十四日
得春號　十五日

▲搗水口行
元泰號　十四日
永祥號　四日
義通號　四日

▲石臼所行
新順號　五日
華□號　六日
平安號　三日

海州航路汽船同業組合　事務所株式會社中村組　電話三四四五九番　三七三三番

東亞海運汽船出帆

▲門司、神戶、大阪行
原田丸　二月十五日正午入　十八日前十一時半出
貝加爾丸　二月十九日午前入　廿二日前十一時半出
泰山丸　二月廿二日午前入　廿五日前十一時半出
日光丸　二月廿九日午前入　三月三日前十一時半出

▲芝罘、天津行
△印即禁載船客　天津行船客當分禁載
△徐州號　二月十四日出帆
△第二雲海丸　二月十六日出帆
唐山丸　二月十七日出帆
華山丸　二月十八日出帆

▲威海衛大連行
台南丸　二月廿四日出帆

▲上海行
安瀾號　二月　日出帆
△海平號　二月　日出帆
△海通號　二月　日出帆

▲上海南支行
嵩山丸　二月二十日出帆
唐山丸　二月二十日出帆

▲大連直行（威海衛芝罘）
利通號　二月十六日入港　二月十七日出帆

▲連雲港行
大球丸　二月十八日前九時入　二月二十日後五時出
大球丸　二月廿四日前九時入　二月廿六日後五時出

本社東京市麴町區丸ノ內一丁目六番海上大樓二階
東亞海運株式會社青島支店　青島新疆路十八號　電話　支店長　六五五七番　次席　六五〇八番　輸出係　六二〇〇番　輸入係　二九〇一番　船客係　二九〇七番　會計係　七八〇七番　帳房　六五〇九番
青島商運株式會社　丸二商會　三九二三番

謹告

啓者敝行雜貨營業員袁國華君今因另有高就自本日起辭去本行此後該君在外一切與本行無涉特此聲明

加藤物產株式會社青島出張所

徵求店員

外務員一名年齡自二十四、五歲至三十歲　僕役一名年齡自十四、五歲至十七、八歲以上皆須識字並通日語者為合格如有欲就者可親持履歷書來本洋行接洽如蒙採用須覓市內安實保證人二名

大洲洋行　冠縣路九〇號　電話七一〇五號

丟失聲明

敬啓者查敝公司會向警察局領有第七一九號七二九號七六七號一〇一八二號自行車牌各一面經在本公司四方分所同時隨車丟失除照章報請警察局註銷並另案補領外特此聲明即希查照

二十九年二月十六日　膠澳電氣公司啓

遺失聲明

啓者敝號於民國二十九年一月三十日在掖縣買到福順德一一八七號匯票一只計和成公名下三百元一一八九號匯票一只計和成公名下二百元一一九〇匯票一只計功利成名下三百元一一九一號匯票一只計功利成名下三百元一一九二號匯票一只計功利成名下二百元一一九八號匯票一只計中祥東名下三百元以上共六票句係青島福順德銀號照付不愼全行遺失除掛失止付外特具德興棧立保證書將款如數領出嗣後該票無論落於何人之手概作廢紙特此聲明

義合棧啓

祖傳秘方　調經　當天安胎

嶗山靈芝丸

專治：懷孕失調　頭痛發暈　盜汗潮熱　胎動不安　損傷小胎　常患小產　胎前肚痛　產後肚痛　惡露上冲　月經不調　經多經少　白帶腰痛　輕者一盒　重者二盒　保險除根

（邱氏祕製每盒定價二元）
（外埠函購加郵費三角五）
青島總經理　北京路天合益藥房
即墨經理西關萬康茶莊

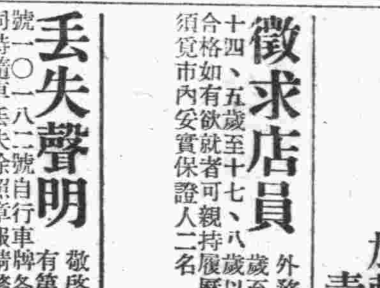

男人手表拾元至三百元
女人手表十二元至三百元

鐘表寶石眼鏡　貴金屬裝身具　銀錫器各種　紀念盃徽章　蓄音器音譜　雙眼鏡寒暖計　白金金銀細工製作

青島山東路　近江洋行　電話二〇三六

耀宗醫院優待貧病的新運動

敝院診病向主愼速藥費定價低廉診者莫不知之特用最新藥品受診者可早日恢復健康此啓

專治小兒科　婦女科　耳鼻咽喉科　花柳科　梅毒　下疳　白濁　橫玄　泌尿器病科

淋病　白濁淋漓刺痛流血用德國發明化學治療功能消炎止痛收效極其迅速倘若慢性白濁或淋濁性之併發症如關節炎膀胱外炎睪丸炎攝護線炎橫玄等均以飾新特效電化針藥合併療法使淋菌完全消滅病痛立除一週後可用顯微鏡化驗證明根本治癒每不復發並保證生育無妨礙

梅毒　無論一二三期如遇身起骨斑節酸痛爛鼻穿頂頭髮脫落梅瘋癩內藏壞爛眼耳聾除用六零六九一四注射外又輔以飾新發明泌等劑療法均能於短期完除根及請最專家驗血永無後患

下疳　生殖器紅腫潰爛有軟性硬性二種之分硬性下疳即梅毒初期軟性下疳為局部潰爛之惡瘡俗名臘燭瀉採用法國最新特效無痛療法能於最短期內根本痊癒

橫玄　橫玄魚口大都隨梅毒白濁下疳等症而起初患者於大腿內側（即兩膀間）發生一種痛疼之硬塊（若起因於梅毒者大都無疼痛）此即所謂橫玄此後逐漸脹大疼痛發熱步履艱難終至破濃潰血淋漓恰如其狀魚之張口故有魚口之稱實即橫玄之潰爛本院醫治不用開刀採用歐美最新發明注射療法於最短期間能作結核消散全癒

地址滄口路六十三號　電話三〇二四

荔枝紅茶

青島山東路南首　至誠藥社售

▲氣味香濃、芬芳馥郁、玉液瓊漿、生津止渴。
▲消食健脾、養顏開胃、其味無窮、勝食鮮荔。

每包二角　嶺南特產　每聽一元六角

德國獅牌「新六〇六」無缺貨之虞

拜耳藥廠獅牌「六〇六」劑。功效優良。早經世界公認為治療梅毒之聖劑。茲因外間謠傳本品恐將缺貨。本公司深恐外界不明眞相。爰特聲明。按本公司存量極其充足。足敷市面長時之應用。決無缺貨之虞。購戶不論需要幾何。均可不絕如數供給。至新用者切勿受外間謠傳之影響。棄德國首創功效超羣之梅毒聖劑德國獅牌「新六〇六」不用而改用影戲倣傚之品。再者。現在各種獅牌「六〇六」劑之價格。均已較前減低不少。

拜耳藥品無限公司謹啓

光陸電影院

海泊路六十三號　電話七一九一七號

時間更改：每日一時起至晚十一時止循環連演一期例假星期十時開演
票價：頭等五毛　二等四毛　三等三毛　兒童學生二毛

今天日夜公演
月明影片公司出品
全部武俠激鬥巨片
武俠名星 查瑞龍　主演　著名影星 梁賽珠

海濱女俠

▲海濱女俠中出海……奇事！
▲海濱中出惡徒……怪聞！

下期公演　飛將軍

全鹿補腎丸

立止夢遺滑精　買一送一

專治腎虧腰酸腿疼面黃肌瘦精神困倦週身懶惰房勞過度陽痿不舉見陰即洩夢遺滑精 [illegible] 每盒一元 買一送一 [illegible]

專治腎虧腰痛
青島分銷處：太和春 金鄉路　萬春堂藥店 高密路　福海藥房 黃島路中間　泰和堂 台東鎮威海路　博山慶雲鞋莊　開設濟南小　膠州民智商行
北京大仁堂　緯六路北口　函購即寄

調經養血　保眞丹

婦女常服永保平安　安胎種子坤中之寶

[illegible]

奇聞奇事

不用針刀……能去眼膜

南村徐氏常患眼病、不幸於二十七年去今年來青島、開山東路南首至誠藥社售「代刀脫膜散」、計二穿眼膜綫紉、極負盛名、乃往購採、又該社所傳專門眼藥、功效奇特、完全治愈、不用針刀、云云。▲注意：代刀脫膜散、每料十元、任何眼疾、除藥準好、無異昔日、每料五元、普通眼藥、每料分一元、二元、四元數種、去翳購寄費外加。

喘病救星　氣喘散每盒一元、歷喘藥每盒一元六角、除根喘藥每瓶十元。
耳病　耳聾丸一元二、耳朵水售一元。
青島山東路南首至誠藥社獨家經售（第一家無分）◇電話購買、通知即送、電話五一七五號。

上平安影院

滄口路廿二號

時間：慶賀年節改由每日午前十時起至晚十一時止一環演　星期例假日同
票價：頭等五角　普通四角　學生童票一律三角

今天日夜公演
滿洲映畫協會提供驚人出品
全部有聲對白社會仇殺警世鬼怪恐怖巨片

周凋　劉恩甲　北滿影后 李香蘭 女主演　張書達　孟虹

寃魂復仇

▲作風迥然不同！‖輕飄飄如雪翻飛‖
▲表演眞情畢露！‖緊趨趨似雲岫出‖
▲技巧另有一派！‖瑜瑕華藝術於洛爐‖
▲故事結構新奇！‖演東方文學於電幕‖

古屋鬧鬼。令人毛骨悚然！
糞雜復活。奇事聞所未聞！

CAPITOL　金城電影院

察局東北京路廿七號　電話七六三六號

價目：一元二角　七角　四角　兒童學生軍人六角　四角　二角

華納公司又一大貢獻

鐵幕惡霸　詹姆士賈克奈　空前大作

血洗黑獄記

光陸大戲院

平度路廿二號　電話七八三〇

循環開演：每日起一時至晚十一時例假星期上午十時開演
座價：樓上六角　樓下四角　兒童學生三角

二月十六十七十八十九連映四天

明星公司出品全部歌唱風流奇情偉大巨片

主演：龔秋霞　舒適　王竹友　尤光照　陸露明

桃色新聞

龔秋霞女士在本片裏唱花一般的夢！婉轉可聽！

愛是何等慘酷！
愛是何等偉大！

▲大學生的一頁浪漫史！
▲交際花的一件風流案！